הארץ

אור שנה נ"ד / יום ה' ו' אייר תשל"ב / VOL 54 / 16,038 / APRIL 20, 1972

שליח לה מונד כותב מקהיר

מוסקבה בדעה שמצרים מאבדת את מנהיגותה במזה"ת ובעולם הערבי

מאת א. מאיירי
כתב „הארץ" בצרפת

פאריס, 19 (מיוחד ל„הארץ"). תו־כניתו של סאדאת לבקר במוסקבה בחודש הבא, אחרי שיבקר במונים, אלג'יר ואולי גם ברבאט, מיועדת להפיג את הרושם שנוצר במוסקבה

(המשך בעמוד 2, טור 6)

תכנית סאדאת לבקר בבריה"מ — להפגת הרושם

יצחק נבון

סיעת המערך תכריע בבחירות אישיות

גברו סיכויי יצחק נבון להיות יו"ר הכנסת

מאת מתי בינן,
כתב „הארץ"

סיעת המערך תתכנס בימים הקר־בים כדי לבחור את מועמדתה לכי־הנת יו"ר הכנסת בעקומו של כר ראובן בר־קת ז"ל. בימים האחרונים התחלש כי המגמה הינמה מאבר־צות בחירות הקאיזה, כתוצאה הבי חירות שנערכו לכהונת כחיל כפי־לנת העבודה. ההתחזקות זו מצטרפת שנה בסמק את מועמדותו של מוכ"ל העבודה כי ישראל יצ'ינו ומגבירה את סיכוייו כל יו"ר הכנסת במעמד מר יצחק נבון. עד כה נחשב כר ישיגיו כמועמד ראוי לכהונת ה־יו"ר. אך רוב חברי סיעת המערך סבורים כי למר נבון מיכורים ה־עולים על אלה שיש למר יצ'ינו לתפקיד זה.

בהתבקשו להגיב אמר לי אתמול יו"ר סיעת המערך ח"כ מנה ברעם כי בעולם לא היתה ראיה לגבי מועמדותו כל אף אחד בהארגים בהווכחו. „כל עוד יש יותר מאמ־מר אחד אין לדבר בראות כי יבר־חר" — ההבריש. הוא סירב לאשר או להכחיש כי יוחלט על קיום בחי־רות חשאיות, אולם אישר כי יוחלט על קיום בחירות בסיעה על הכוכר כדי להפקיד יו"ר הכנסת.

הסיבה להתפרעות במכלאה ביום ג'

השבויים המצריים רוצים הביתה

* אחד נהרג כשניסו לפרוץ החוצה
* קצין משטרה צבאית נפצע בראשו
* ועדת חקירה צבאית החלה בעבודתה

מאת עודד זראי,
כתב „הארץ"

62 האסירים המצרים (ומהם 3 קצינים) דרשים את שחרורם ה־ביתה לאלתר. הם אינם מאמינים לי־הסברים הרשמיים ומל נציגי הר־אלם האדום כי בגרים הוחזר כבר פעמים נשיאות והחזרות כי ישראל לחלופי שבויים ולהשוותם כל כל האסירים שבידה. זו גם הי־סיבה שהפרעותם נמשכו להתפרץ אי מחוץ לכלאה אין לאמצעי הר־גרוי לפציעת אחד האסירים ולהיות לאחר כמן בפצעיו.

בעבודת בריחת שלושת האסירים הם הסיבה לאותו מהומה האסירים מו־בוהקים הנצרים ונחלש הסבות לי־ערך הישוב בכבלאת האסירים הי־בריים כדי לגלות כלים או כבלי־סירים אחרים הבוחקים של כדיון ברד האסירים. מהמאמר לבוב הר־דיע בפרק המהנה על הנראה זו לי־צרים האסירים, מוכנו המלחי־ה־חיפרה יום הדם לגן, מבלי לשמוח 3 אחמ"ש של יום שלישי ומבנו עבה סוסרים בצאנים בלתי־מוגבלים לי־בכלאה כדי לערוך את האסירים בי־עוד מסוסרים אחרים עכדו על כסי־בחבר עם נשק כחוץ לגדרות הכבי־לאה.

האסירים הנאבים מכנסי לכבי־לאה גילו כי האסירים הנאבים ב־כניסה לצריפם. הנעדרו כיסיות, מר־חוטים ובלים אחרים, והחמיקו ב־

(המשך בעמוד 3, טור 1)

צפויה הפגנה המונית

36 יהודים במוסקבה יערכו שביתת רעב כשיגיע ניכסון לפיסגה

(וואשינגטון, 19 (עסק"א). 36 יהו־דים יכריזו על שביתת רעב במש־כה כסיבת הגיעו ניכסון לכם ברוב בבאי — נסיה ראשיה פלאס־ניר, אחותה של אסירת ציון ריסה פלאסניק, הנמקה בכלא הסוביי־ט, היא הוסיפה כי אלפי יהודים יהי נוסחים בשבתות הסוביאטיות אף אם יהיה צפיר לגם מאבר.

הגב' פלאסניק, מלכתה חליפת מכנסיים כחולה־לבנה כדי לסמל את אזרחותה הישראלית הכחולה, בקי־שה כהנגיע ניכסון לתפוך את הפגנה ההמונית זאת שביתת הרעב לבלות־נהנות על ידי הסכנה מראש להיפגש עם בחתנים יהודים שובי־ציון.

בית הנבחרים האמריקאי אישר, כמעט פה אחד, החלטה הקוראת לי־נשיא ניכסון ולמשרד החוץ האמ־ריקאי לנקוט „צעדים בידיים ובב־רים" כדי לעודד להיגדים הסוביי־טים להגיע חופש העיה והפש ב־ענייני דת ותרבות. המחלטה אושרה ב־359 קולות נגד 2.

הצעת החוק העיברית עתה לדיון בסינט, קוראת לנשיא ניכסון להע־ניק עדיפות לשאלת דידפת היהודים הסוביטיים בדיונים בעצרת הכללית של האו"ם, בסינט כבר מעבים 55 סנטורים בהצעת המחלטה.

עימוד נגאי במוסקבה

לונדון, 19 (עסק"א). ידיד מהוני־לה הישראלית של מוסקבה, א. רחון פוסר כתפקידי. כר רחון נתמנה לפני כמה שבועות לאחר מותו של ביכאלובין. לפי הסמכות פוסר בי־סום שחידשה קיום תחילה ביום הזאתה.

יודשה להמשיך היום להאנוברו

המטוס הישראלי ערבה יורט בצרפת אחרי שטס בטעות מעל אתר של טילים

מאת א. מאיירי,
כתב „הארץ" בצרפת

פאריס, 19 (מיוחד ל„הארץ"). שלטונות צרפת תתיר למטוס יכ־ראלי אזרחי מדגם ערבה להמשיך מחר (היום) בדרכו לסיון האורי בהאנובר שבגרמניה המערבית, לא־חר שסט בטעות מעל אתר טילים אי־סטרטגי בצרפת ויורט בידי כמר־סי קרב צרפתיים.

המטוס קיבל את היתר השלטונות הצרפתיים להנות ללילה בלי־און, מעורות הי־פלומטיים ישראליים הבי־עיטו מהביעות הפרשה ואמרו כי המטוס סט בטעות כעל „אינור מר־גבי". שלטונות צרפת, שחקרו את הנמות, אישרו, לדברי הבקורות הי־ישראליים, שהנמות אכנם טעה ב־ניתוב.

פרובוקציה מכונית

פקידי ממשלת צרפת נמנעו מ־תגובה הרשמית, אך מקור צרפתי רמיני אמר בשיחה פרטית שהמטוס הישראלית היא פרובוקציה מכוונת. הוא אמר שהמטוס סט בגובה 20 מטרים בלבקום 2,000 מטרים מעל האתר, ואמר שלא ייתכן שטיס ה־ניסוי שהגג במטוס עמה שגיאת. „איזו סט מטוס צרפתי בתנאים דו־כים מעל שארם־א־שייך, האם השל־טונות בישראל היו כשלימים עם כך זי — אמר.

מאיריכי בטר שהטעות בטיסת הלה עקב תנאי מזג אויר קשים.

חפקיקי המצרמה

נבטר שבגלבה הבטוח הופקעה על־ידי שלטונות צרפת והמרם פו־תח, אחיב ההחזרה המבלבלת. (עסק"א ופרס). לא הישראלים ולא הצרפתים מתכוונים לבצל את הפרכה לגרירת תקיעת דיפלומטית ומכרח המוך הצרפתי יתבצל עלות בקרוב.

מקרים דומים

צ'ארלס רבי', כתב „הארץ" ב־גרמניה, מוסר: בגרי הטעיה ה־אוירית הישראלית אופטיים כי תתבלבה המכונית לרכיבה מטוסי קומבור ופרבה בסלון האוירי ב־בין־לאומי בהאנובר, שיתחה ב־21 באפריל ויגיעה עד 1 במאי. ברוחים מסתתפה אף היא בסלון בפעם ה־ראשונה, הדבר מחזק את דעת ה־תעיה האוירית הישראלית כי סלון זה הוא עתה הזדמן האוירי החשוב בעולם.

מטוס־הבנלים קומבור 1123 ה־ישראלי בהתה פיתחה של קומאנדר 1121 שהתעיה האוירית רכשה את אמצעי יצור מחב' רקטות בארה"ב. לישראל יש עתה אחיזה על 20—25 אחוזים מהשוק העולמי במטוסי מנהלים. כ־150 מטוסים מהסוג 1121

(המשך בעמוד 2, טור 3)

נשיא ארגנטינה ריצ'ארד ניכסון קיבל לשלום בבית הלבן את אביהם של אנשי גוארת מנים המוחזקים הבריטים בארגנטינה (צילום רדיו של אי.פי.)

שר ההגנה האמריקאי

ניכסון שוקל הטלת הסגר על הייפונג

מנקים מצפון וייטנאם ליד הבירה הדרומית

חרשינגטון, 19 (ציר, יופ"ש, ע"צ). שר ההגנה האמריקאי, מר מלוין לייריד, אבר היום בעדותו לפני ו־דת הקונגרס כי כל חלקי צפון־וייט־נאם יכולים לשמש מטרה לתקיפה אוירית־אמריקאית. הוא רמז שהנשיא ניכסון עלול לצוות על הטלת הסגר על נמל הייפונג, שהיכו מקבלים ה־צפון־וייטנאמים את האספקה הצב־אית הסוביטית.

כן אמר לייריד כי לאחור ויטנאם הישלחו בסבועים או בטלוטות הס־בוטות הקרובים אבות מלחמה אמ־ריקאיות נוספות.

קודם לכן הבחיש לייריד במסיבת עתונאים את הידיעות שלפיהן ציוה הנשיא ניכסון להפסיק את ההפצצות נגד צפון־וייטנאם מצפון לקו הרוחב הצפוני.

בדעותו בקונגרס שיבח לייריד את כוחות דרום וייטנאם ואת עמידתם מול המתקפה של הוייטקונג. „הם

(המשך בעמוד 2, טור 5)

אבן–לארה"ב

מחר ידון עם רוג'רס בפיסגת מוסקבה

מאת דן מרגלית
כתב „הארץ"

שר החוץ אבא אבן יוצא היום לארה"ב וייפגש מחר עם עמיתו ו־ליאם רוג'רס לדיון מדיני, שבמרכזו יעמוד המכונית לקראת נסיעת הנשיא ניכסון למוסקבה בסמוך. מר רוג'רס, שמסע כי השר אבן ישתה בארה"ב להרגאה, הזמינו בשדר אישי לוחצ־שינגטון לקיים את הדיון.

מר אבן יוכל לשמוע בוואשינג־טון מה ההשקפה האמריקאית המע־דכנת לקראת פיסגת מוסקבה על רקע חידוש תגרת מלחמת וייטנאם. וכיצד רואה המטיים דיפלומטנים את הצעות שעלולים להעלות הסוביי־טים בשיחותיהם עם ניכסון בשא־לת המזרח התיכון.

משקיפים בירושלים דחו אמש בחסרת יסוד את הדעה כאילו הש־

(המשך בעמוד 3, טור 1)

שבועון מצרי:

מומחים רנשק מארה"ב–בירדן

קהיר, 19 (צ"מ): השבועון המצרי אחר מאמר מגר כי משלחת צבאית אמריקאית הגיעה לרבת עמון לפני כמה שבועות כדי לפקח על השלמת הקמתו של בסיס אמריקאי חדש ה־מקם בגמל עקבה.

השבועון מספר כי מספר להקים של מומחים אמריקאיים נחתו לאח־רונה בשדות תעופה מדבריים חש־אים בדרום ירדן. כן מצביע הדרית על מציאותם של עשרות מומחים אמ־ריקאים, שסיימו את הרכבת רשת רדאר גדולה המשתרעת באזור הע־פוני של ירדן והנמצאת לאורך ה־גבול הסורי—ירדני.

בדיה נמסר עוד כי נשק אמרי־קאי חדש הגיע לירדן, בין היתר 200 טנקים חדישים מדגם פטון מ־60.

„טוב לי לשיר" זכה במקום ראשון

השיר „טוב לי לשיר" בביצוע ה־זוהרים ג'יתי כץ, שנכתב על־ידי אהוד מנור והולחן על־ידי שמואל קראסו, זכה אמש במקום הראשון בפסטיבל חומר תשל"ב. השיר „ויהי חוה", שנכתב בידי דוד ברק והולחן ובוצע על־ידי בתיו שרעבי, זכה ב־מקום שני. במקום שלישי זכה ה־שיר „קרן שמש קרן זוהר", שנכתב בידי יהם טוהלב והולחן על־ידי משה וילנסקי ובוצע בידי צדוקה לב.

הרי רקנטי הקים שותפות עם רשת ג'יימס גולדסמית

מאת א. מאיירי
כתב „הארץ" בצרפת

פאריס, 19 (מיוחד ל„הארץ"). מר הרי רקנטי, אחד כשלושת האחים בעלי רשת בנק דיסקונט, מסר היום את ההצהרה הבאה בציקבות הפירוד בשני אחיו.

עקב מכירת 50% מניות הבנק העיקרי שלו בשוויץ ראלי בראנקפורט באנקפורט לוזון תמורה 4,080,000 ל"יש מניות חברת ההשקעות המר־מון האנגלו־קונטיננטלית בלונדון, הקים מר הרי רקנטי שותפות עם רשת הבנקאות ג'יימס גולדסמית ב־שוויץ, צרפת אנגליה והולנד.

הבנקים הכלולים ברשת זו הם ראר־לי באנקפורט לוזון, פוסאטס ראלי מרינבה, בנק דיסקונט צרפת פאריס, בנק אוקסידנטל פאריס־אמסטרדם, ראלי בראנקפורט לוזון. לבנקים אלה 12 סניפים ב־9 ערים בארצות הנ"ל.

לקבוצת הרי־רקנטי־ג'יימס־גולד־סמיה רוב מניות מחלש בחברת ה־אם אנגלו־קונטיננטל אינבסטמנט ב־לוזון שמניותיה נמכרו בבורסה ה־לונדונית.

מחזיקי מניות חשובים אחרים ב־חברה זו: הנמברס בנק לוזון, יוכ־ין בנק אוף לוס־אנג'לס.

מר הרי רקנטי הוחלט לחיפוד מ־קומת בנק דיסקונט עד באמצע 1970, שאביו ליאון רקנטי הוא עצמו יסדו בשעתו בישראל ובחו"ל.

מוזג האויר

(ע). מעתה תלקית ואביך עם עליה נטפה בטמפרטורה.

ירושלים 17 עד 26, תל־אביב 17 עד 25, באר שבע 17 עד 31, אילת 23 עד 35, מערב שלמה 24 עד 33, רמת הגולן 13 עד 34.

נכונות לחידוש ההסכמים ירושלים־בוקרשט

הגב' מאיר תצא לרומניה בחודש הבא — לפני נסיעת הנשיא ניכסון למוסקבה

מאת דן מרגלית
כתב „הארץ"

ראש הממשלה גולדה מאיר תבקר ברומניה בחצי הראשון של מאי, לפני נסיעת הנשיא ניכסון לפיסגת במוסקבה. היא תוכל להעביר לממשלת רומניה ולנורמים קומוניסטיים, ובאמצ־עות גם לבריה"מ־הסובייטית, את עיקרי העמדה הישראלית ויחסה של ירושלים לאפשרות של הש־גת הסכם כפוי בין המצעמות ב־שאלת המזרח התיכון.

ההערכה המרוויח של נסיעתה של ראש הממשלה לרומניה שרם התפרסם מסעמי בטחון ופרסי־כל. נודע כי היא תיפגש עם ה־

מתוך בעל נתונים טבעיים

מאת דוברית לנדס

רומניה היא תופעה מיוחדת בסינה בקרב מדינות הגוש ה־מזרחי: היא האחת המצליחה לשמור בעקשנות והתמדה על זכותה לעצב את מדיניות ה־חוץ שלה. מכיוון שהחלטותיה המדיניות של בריה"מ אינן מחייבות באורח אוטומטי את רומניה, נחיבת זו ממידה של עצמאות שאינה נזחה לשליטי הקרמלין. החוששים מתקדים ומדאגמא רצה שיהיה את המדיניות הגרוזות שפתן נס־מעות להם. רומניה יחדעת מ־הדרך היחידה לשמור על ה־פריבילגיות היקרות שלה היא על ידי שימוש חחר בזן, ד־לכן אינה נרתעת מהתוות קו מדיני עצמאי, שבמקרים רבים נוגד את הקו הסובייטי.

(המשך בעמוד 2, טור 7)

נב' מאיר — צ'אושסקו — שכחה דיבריך

בירושלים אמרו אתמול גור־מים בכירים כי משיחותיו של סגן שר החוץ הרומני ג'אורג'י מקבסקו עם הגב' מאיר ועם שר החוץ אבא אבן לא נעדר האל־מנט הסיבי. שאלת כרוגותיה של סין במזרח הקיכון ואפשרות ה־הידברות עמה, או לפחות הבטרת השקפותיה של ישראל לפקינג, היוחה נושא בשיחות עם מקו־בקו.

נושא אחר ששימש ציר השיח לשיחות, שיבודר גם בבוקרשט, הוא שאלת חידוש ההסכמים ה־ישראליים־רומניים, שכמה מהם רגישים ועדיינים בבחחר. מצד שני הבדדים קיים רצון מוצהר לחדש את כל מערכת ההסכמים בין שתי המדינות. אך מקורות בירושלים מדגישים כי לא כל הבעיות באו על פתרונן.

הישג לגולדה

הזכנת ראש הממשלה לבוקר־רשם הפתיעה גורמים כמשלהיים (להם נמסר על כך בתחילת ה־שבוע) ודיפלומטים זרים. רבים מהם רואים בהזכנת הגב' מאיר למדינה קומוניסטית הישג נכבד למדיניות החוץ שלה לא בתחום הישראלי־רומני בלבד אלא דווקא בתפקיד המדיני שממלאה ישר־אל בין המצעמות ובין גורמים שונים במזרח התיכון. העובדה שהיא מוזמנת לבירה קומוניסטית בלי התחייבות כלשהי לנסיגה מהפרשת בירושלים כהישג מדי־ני ניכר.

בתום ביקורה לא תתפרסם הר־דעה ישראלית־רומנית משותפת, כפי שאינה מתפרסמת גם עם מדינות יותר יידידותיות במערב. נושא אחר, ששימש ציר חשוב מדיניים הבסיסיים בשאלת עתיד השטחים המשא ומתן עליהם.

שתיקה בבוקרשט

אליהו הבר, כתב „הארץ" ב־סקוביבה, מבריק: קופנהגן, 19 (מיוחד ל„הארץ"). רדיו בוק־רשט לא מסר דבר אמש על ב־קורה ובצפון של ראש הממשלה גולדה מאיר ברומניה, אז על תיזוכו של הנשיא צ'אושסקו ב־נושא המזרח.

אבן–לארה"ב

מת המשורר אלכסנדר פן

המשורר אלכסנדר פן (65) מת אמש בת"א ב־10, אחרי מחלה כבדה. הנשאיר אשה, שלוש בנות ונכ־דים.

מדור הספרות יפורסם.

אפילו נכנסה למסלול דמוי ביצה

הערב — הנחיתה על הירח

יוסטון, 19 (יופ"ש, ע"ל ועי"צ). ה־ים ה' (היום) בערב בשעה 20.41 ה־אדים האסטרונאוטים ג'ין יאנג ו־

ראש ממשלת סין:

המזה"ת ישאר מתוח כל עוד תוסיף ארה"ב להלחם בוייטנאם

ניו יורק, 19 (יופ"ש). — ראש הממשלת סין צ'ו אן לאי אמר ב־ראיון, שהחדש לפני שבועיים ו־הקרן בעלוחיות היום, כי המזרח ה־חוק יישאר מתוח כל עוד תוסיף ארה"ב ללחלם בהודו־סין. „רק קץ מלחמה יתרום להפגת המתיחות" — אמר צ'ו באכבעות תורגמן. הראיון, שנמשך 30 דקות, עם העתונאי ה־ברזיל פלקס גרין שהוד על־ידי רשת הקב"ל־טי.

צ'ו אן לאי נשאל על הסכמים שהיים שנחתמו, כביכול, בין שלישי סין הנשיא ניכסון בעת ביקורו ב־סין. „כל העולם יודע שאין הסכמים שהיים כאלה. ההודעה המשותפת מכיחה זאת. הסיבה לכך היא ש־יש הבדלים יסודיים בין שתי המדי־נות" — אמר ראש ממשלת סין.

מת המשורר אלכסנדר פן

המשורר אלכסנדר פן (65) מת אמש בת"א ב־10, אחרי מחלה כבדה. הנשאיר אשה, שלוש בנות ונכ־דים.

מדור הספרות יפורסם.

יורה טילים מונחים

ארה"ב פיתחה דגם חדש של הטנק שסיפקה לישראל

מאת מאיר כהן

ארה"ב פיתחה דגם חדש של הטנק אם־60 א 1 שסיפקה לישר־אל. הדגם החדש שנוסף לו ה־כינוי אי 2 מצויד בתותח דו־תכ־ליתי בקוטר 152 מ"מ, הדומה הן בגדים הרגילים בקוטר זה, גם פ־לים מוכנים מדגם שילוה.

ותותח דו־תכליתי עתיד לחיות הדגם העיקרי של טנקי תצ־רכה של הצבא, כמו הטנק מרכ־ה 70, שיכנס לשירות מבצעי ב־1975, שאף הוא מצויד בתותח כזה, וכן הטנק הכל שריון, ש־ניתן להגיחו מהאויר. אלה הם שלושת דגמי הטנקים החדשים המצויידים בתותח כסוג זה ש־לרצה כתוכנית ארה"ב.

*

דגם חדש של הטנק אם־60 אז שביתו אי 2, המצוי ב־תותח דו־תכליתי בקוטר 152 מ"מ הדומה בגדים אי מילים בדגם שילוה (המבוה עליונה). מנק אם־551 שירות, משגר מיל שילוה מותתו בקוטר 152 מ"מ. מנק זה קל מספיקו (6 מון) והוא ניתן להפעלה מהאויר (המבוה התחתונה).

הליוה שלי...

תאם אוכל לקנות בה *אמר*

את אשר אני יכול לקנות בה *היום*?

כן, אם תפקיד אותה באחת מתוכניות החסכון "יתרון" שכולן צמודות למדד

קבל פרטים מלאים על תוכנית החסכון המתאימה לך בכל אחד מ-

בנק דיסקונט לישראל בע"מ | בנק ברקליס דיסקונט בע"מ

ובן סניפי | 45 סניפי

בבד 808

בעקבות גילויים של העתונאי אנדרסון

צ'ילה תלאים חברת הטלפונים האמריקאית

סאנטיאגו, 19 (ציר, יופ"ש). נשיא צ'ילה סלוואדור אלנדה הודיע הלילה כי יציע לקונגרס הצ'יליאני להלאם את הנכסים הבריטיים והצ'יליאנים של חברת הענק האמריקאית איטי־טי־טי טלפון אנד טלגראף. כ־350 אלף צ'יליאנים הרעו מהמלחמות לבסכת הדפנו של הנשיא. הם הואסמו בעצרת עצקת, שהיתה „ה־הכונה הדמוקרטית" להפגנה. לא אורגנה באותו מקום בסבת סעבר על ידי כפלגות האופוזיציה.

הצעת הלאמה באה לאחר שבעל המיר האמריקאי ג'ק אנדרסון פרסם השמצות לפיהן פעלה חברת הטלפון הבינלאומית ב־מעגו לבניות חסכ־עתו של הנשיא איינדה, העמחר על ידי מפלגות הכסאל בצילה. שהי־הקפותיה של החברה בצילה גא־מד ב־170 מיליון דולר.

איינדה תיאר את פעולותיה של חברה כ„חנוכה בולטת של איב־פריאליזם כלכלי". הוא האשים אי־הנה שנעשה לוחדים בצ'ילה, אך סיפקה כרות טלפון עלוב כאו. שחלה את פעולותיה בצ'ילה ב־1930.

בעקבות האכזריות של אנדרסון החלו ועדות של הקונגרס האמריקא־ני הצ'יליאני בחקירות. נפרטות על פעולות החברה בצ'ילה. נשיא ציינה אבל גם בעאמו כתבא יפתח בחי־כים משפטיים נגד אותה חברה הטלפון שהיו בעבר בעשר של חברת הטלפון.

בגליון זה 16 עמודים — המחיר 50 אגורות

هكذا من الأصل

צ'כיה תובעת מבון להחזיר 2 החוטפים

אנתונין לאדר וישמאל זקראבאל, אזרחים צ'כוסלובאקיים, חטפו שלשום מטוס צ'כוסלובאקי לנירנברג ופיקשו מקלע מדיני. הם היו מוזיקנים בשלושה אקורדים, ריטון יד וכינור.
(צילום רדיו של א"פ.)

פראג, 19 (צ"ד, ע"צ). מטוסד הר חוץ הצ'כוסלובקי תבע היום מגרמניה המערבית להחזיר את שני הנחטפים הצ'כוסלובקים הצעירים שחטפו אתמול מטוס לנירנברג. המטוס היה בטיסה פנימית בצ'כוסלובקיה וחנת נירנברג ביום ג' ב-8.15 בבוקר.

שני החוטפים הם קארל דולצ'אל (28) ואנטוני ליידך (24). ולדברי העדות הצ'כי רודה פראבו, שנהם היו כלואים בגלל עבירות פליליות ארבע שעבר. שלפונות כעבר גרמניה הודיעו כי שני החוטפים ביקשו מקלע מדיני. הם מחוקים בעבר בנירנברג. גרכנות המערבית טרם הטיבה על בקשת ההסגרת הצ'כוסלובקי.

בשעת הטיסה ירה אחד החוטפים בסיס המטוסה ופצע אותו.

השגריר אשר בן נתן

ישראל חולקת בתוקף על עמדות צרפת

אומר: פאריס גורמת אכזבה ומרירות בישראל

מאת איהוד מאיסי
סופר „הארץ" בצרפת

פאריס, 19 (מיוחד ל„הארץ"). שגריר ישראל בפאריס אשר בן נתן אמר אתמול כי מדינת הטמה שנוקטת צרפת באחרונה כלפי ישראל. למעשה הוא ניסוח דיפלומטי לקביעה כי ישראל חולקת בכל הנקודות על העמדות שנוקטת צרפת.

מר בן נתן, שדיבר בכנסת עתר נאי חתוך כאן, אמר שעמדת צרפת בדיונים שנערכו באחרונה בוועדה לזכויות האדם בארו גרמה אכזבה ומרירות בישראל. „הצבעת הימנעות זו היא מבעתת", אמר, בהדגישו כי למעשה הצבעה צרפת כעד המחלל סה במלואה, אף כי בנמנעה מלהצביע בטעיף הסאשים את ישראל בפשעי מלחמה.

מר בן נתן דחה את הטענה, שהשמיע שר החוץ מורים שומאן, כי הימנעותה של הסלחת הצרפתית הנשתנה של הטבה כי לא הכה זכות ואפילו רק במעשה הביטחון.

מענות כוזבות

„מקידי ממשלת צרפת מנוצים", אמר מר בן נתן, „שהגיאל וקיים כיבוש ישראלי, ישנן פעולות שלי ליות. אך אילו קראו את הדיות שי הכינה קבוצת משפכנים צרפתים, היו נוכחים לדעת שהטענות הבלולות בחתלטה בוועדה כוזבות. ההצבעה הצרפתית עם הגוש הערבי-סוביאטי היתה פוליטית, ולא הניחו את דעתנו הנמקדות שנתנו לנו שר החוץ מר-ריס שומאן, או שר החסברה ליאו האמון".

מר בן נתן ציין כמדיניות צרפת, שגובשה ב-1967, לא השתנתה מאז, וכי המציאות בטמה"ת אינה משפר-עה של מקידי ממשלת צרפת. העובדה כי כ נציגי צרפת הרשמיים נמנעים מלבקר באזור, מעידה אולי שאינם רוצים לראות דברים לאשורם. הם מסתפקים בדיבורים על נסיעה ישראלית או ערובות, אך אין להן קשר רב עם המציאות.

מר בן נתן אמר שאינו יודע דבר על אפשרות הרחב דומני בין ישראל ומדינות ערב, אך הדגיש כי ביקורי של סגן שר החוץ הרומני בישראל מבלים את היסנעותם של שרים צרפתיים מלבקר שם.

הוא הביע תקוה שבמהלך בקורו של נשיא ארה"ב במוסקבה יגתנו הר מצדים בתבונה, ויניחו לקרמלין לדון עם האמריקאים על המזרח. „חושבני שהרוסים יאמרו להם לשבת בשקט", הוסיף.

רכש מטוסים חיבו

בדברו על רכש מטוסים של לוב מצרפת, אמר מר בן נתן שישראל הבינה דעתה כלכתחילה שנשק צרפתי בידי לוב לא ישמש בהוקא נגד מצרים או הסוביטים, כפי שטענו

ביקור ניכסון במוסקבה—„התמרור הבא" במזה"ת

לונדון, 19 (יומ"ע, ע"צ, ע"ר). מניסטר המדינה במיניסטריון החוץ הבריטי לוחץ גודבר אמר אתמול כי הביקור הקרוב של הנשיא ניכ-סון במוסקבה „ישמש „התמרור הבא" בחיפוש אחר הסכם על צעדים ל-שביתת הקשאון במזה"ת.

מר גודבר סקר את היחסים בין בריטניה וארצות ערב בנאום שנ-שא בסעודת ערב שנערכה על-ידי האיגוד האנגלי-ערבי, בנוכחות ה-מזכיר הכללי של הליגה הערבית ד"ר עבד אל-חאליק חסונה.

מר גודבר הכריז שחל שינוי ב-מדיניות הבריטית כלפי המזר ב-מזה"ת. הוא הדגיש שדעת בריטניה היא שיש להגיע להסדר בהתאם ל-החלטת מועצת הבטחון מנובמבר 1967.

מר גודבר אמר שקשה להצלות על הדרגת שיתחילו בקרוב „שיחות קירבה" בין מצרים וישראל על הס-דר ביניים לפתיחתה מחדש של תעלת סואץ, כפי שביקשה זאת או"ם.

עד הצדדיות

בנגיבו על ענין הצוללות, אמר כי המדיניות הבריטית היא „להבי-טיח ששום אספקת לא תגיע לשום צד יתרון שיפר את האיזון או יביא להחלטה חמורה".

צוות אמריקאי במוסקבה

מוסקבה, 19 (ע"ר). צוות כבני של 20 איש הגיע היום למוסקבה בטמוס מיוחד של הבית הלבן לע-ריכת השכנות לקראת ביקורו של הנשיא ניכסון בברית"מ. שיתחיל ב-22 במאי. בראש הסגל עומד בריגאדיר-גנראל ברנט סקאוקרופט, יועץ הנשיא לענינים צבאיים, כי יבחון את סידורי הבטחון, העתונות התקשורת, וכן את הענינים הלו-ג'סטיים — סדר דבר שגרירות ארה"ב במוסקבה.

פורסמו שמות העצורים בבאבי-יאר

לונדון, 19 (אסט"א). — מקורות יהודים בבריתם פירסמו עתה את שמות היהודים שנעצרו לאחר אסי-רת האבל בבאבי יאר בליל ס"ב. שמות היהודים: לאזר סלוטקין, יצ'-חק מרגולין, שבתון נופלד, ליאוניד פינגרמן ושמעון קיפניס ורעייתו. כל היהודים, פרט למשפחת קיפניס, נא-סרו ל-15 יום על „התנגדות לצמ-רתי". שמעון קיפניס נידון ל-10 ימי מאסר ורעייתו לקנס של 15 רובל.

חולקו פרסי ישראל

(ע). טכס הענקת פרסי ישראל לשנת תשל"ב ותקיים אמש בתיא-טרון העירוני בירושלים בהתנופת נשיא המדינה מר זלמן שזר, ראש הממשלה גב' גולדה מאיר, סגן ראש הממשלה ושר החינוך מר יגאל אלון, שרי ממשלה ואישי ציבור.

הפטריארך המוסקבאי עומד לבקר בישראל

מוסקבה, 19 (ע"ע). הפטריארך של הכנסיה האורתודוכסית בברית-קבה סיכן עומד לבקר בישראל ב-סבת הבא כדי לפקוד את המקו-מות הקדושים בירושלים — מסר אתמול בקור ידע דבר בכנסיה. לפי אותו בקור בסס הפטריארך לפני שלושה שבועות אכזרתיכיסה לישראל, אך טרם קיבל תשובה. על פי תוכניותיו עומד סיכן לבקר בי-שראל ב-24 באפריל.

צרפת קיבלה עמדת ישראל בענין התערוכה

מאת כתבו הדיפלומטי של „הארץ"

ישראל וצרפת הסכימו כי הת-מו-נות לסכיבה שהיתרך בקשר לפתי-חת הערכת פאריס בירושלים ובר-קוד הקומוד פראנסיז ירחלחר בי-היכת ראש העיריה מר קילה ומר-מחת הרוכר. בכך קיבלה צרפת את העמדה הישראלית בשאלת זו ש-עדדה בשעתו בהלוקה.

המרגל הבריטי הצלם שוחרר והגיע ללונדון

מגלה: פקיד מצרי בקפריסין גייס אותי

פרנק פטרסון, הבריטי (73) ש-ריגל בישראל למובה כבריה, שוחרר מכלאי מאיר לפני ה-מוקר הרגע שלשום ללונדון. מהיעו לבכל התמופה הזכה-ה הראה לעתונאים הכרה שצייר בסיס הכלא.

(צילום רדיו של א"פ.)

לונדון, 19 (ע"ר). צלם העתונות ארתור פטרסון (73), שהחזיק שב-תים בבית בלא ישראלי בשאבה ריגול, הגיע היום ללונדון הגדה שאכן אסף מידע בעבור מצרים.

הוא אמר כי גויס על ידי מקיד מצרי כשהיה בקפריסין הסדרן כי צד להשיג מידע צבאי ואחר כך ישר-ראל. הוצעו לו 50 לייש תמורה כל מסע לישראל וכן מיסוי הוצאות ה-נסיעה שלו. הוא סיגן כי הסכים לספק מידע, אך לא בידע צבאי מכיוון שלא היה לו כל גישה אל מיתקנים צבאיים. הוא ערך 5 עד 6 בטעות בסרם נאסר. לדבריו אסף אינפורמציה על הופים המתאימים לנחיתה. פטרסון הכחיש שצילם מיתקנים צבאיים ישראליים.

באפריל 1970 נדון ל-8 שנות כלא-סר, שהופחתו לחמש שנים. הוא שו-חרר לרגל הגיעות יום העצמאות.

ניכסון שוקל

(סוף מעמוד 1)

לא יבחנו בכל קרב, אבל הם יבחנו ברוב הגדול שלהם" — אבר.

מעקיפים מציינים שאם אכנס יצ-ותה ניכסון על השלת הסגר על הים שוגב יהיה זה ההיכור הגדול ביותר בימי מתנהגו הוא יסתכן בעימות ישיר עם בריתה"ם. עם זאת שוגבים יועצי הבית לבין ניכסון עידוד מתנגבות המתונה יחסית של ברית"מ על הר-זים ההפצצות נגד צפון-ויטנאם.

מקורות אמריקאיים וסוביטיים א-מרו הים בואשינגטון שהם סבורים כי ההפצצות האמריקאיות על האיר פנג האנוי לא חיבלו בקיקוים ה-צפוי של הנשיא ניכסון במוסקבה ב-חודש הבא.

50 ק"מ מסיגון

טנקים צפון ויטנאמיים פעלו ה-יום בטחק כ-50 ק"מ מסיגון. בקר-בדיה המזרחית נרגו יחידות המנ-שלה כול מיתקנה קמבודיות גב-רצת.

בעוד שנראה כי הוסר האיום ה-מידי על העיר המכהנת אנ"לוק, המשיכו יחידות הויטקונג המעקר-מוקם דרומה והתקרבו אל בנאות סיגון. הם ניתקו באחרונ 15 ק"מ את הכביש מספר 1 המחבר את סיגון עם בירת קמבודיה פנום-פן. זוב-קבודי אמר כי מצבם של כוחות המשלה באזור זה כוסיף להיות ח-מור ביותר.

קיבוצת עזים

באזור ולכה הבוכנית הצלחו ה-קומוניסטים המסתערים לכבוש עיר-בה מחוזית. בהיחס של כ-40 ק"מ מסיגון, לאורך הכביש מספר 13, נמסר על קרבות עזים-אל-פנים ע-ים. המתקפה הצפונית נכשלה ב-מלוא עזה, על אף האבדות הקשות של הצלמים.

בחלק הצפוני של דיום ויטנאם כבשו הקומוניסטים את הבירה הב-חדיה תואי אן.

סיגון, 19 (ע"ר). מבוסי קרב צפון ויטנאמיים כדגם מיג הקפו הרס אנית של הצי הבריתי האמריקאי במפרץ מונקין בצפון מן האזור ה-מפוזר — הודיע היום הפיקה האמ-ריקאי בסיגון. בקרב הופלו שני ב-ומים מדגם מיג, וכפי הבראה הוש-כנו גם שתי פגיעות צפון-ויטנאמי-מיות.

איגוד השחמט הסוביטי: הוכשלה ההתחרות בין ספאסקי ופישר

מוסקבה, 19 (ע"ר ויומ"ע). — איגוד השחמט הסוביטי מודיע אכ-ה הודעה שבה נאבר כי המחרות על אליפות העולם בין אלוף העולם בו-ריס ספאסקי הסרבייטי לבין רבי האמן האמריקאי רוברט פישר הוכ-שלה. הודעתה בסילה את האמכה על ביבי פישר הל ארבר המשמש הבן-לאומי. מחמנתי האמן כיפה של פישר יצרה מצב מסבך בארגון שהמם לארגנו לארגנו את המשחק. לפרוה מהמילה גילו שי עבין — נאמר בהודעה.

סטוקובסקי בן 90

ניו יורק, 19 (ע"ר). — הכוכב ליאופולד סטוקובסקי הגיב היום בדיו יודע את יום הולדתו ה-90. אבל ענרך בנה הגיבו לכבודו 500 כרו-בים שילבו כל אחד בין 100 ל-1000 דולר לכסן קרן ומנהיות הלרבר-ות האמריקאית שהוא הקים לפני 10 שנים.

קאתאל גולדמן, מפקד צבא השחרור האדום הרוסיבוקיא, הפסיד ביום ג' בבוסאסט את מחוג הארבע נגיחה מקלאה, שנחתכ בהתכנשות עם הילים ביומיב. (צילום רדיו של א"פ.)

מחבר כבר של הבית אינן הנעה האחרי נגבה לה אינני הפתחה של נגיחה מקלאה, כחוא הבא הרוסבוקיא ראיה שעתה בהתנגלות עם הילים, הארגן הנגב בביומיב של מקלאה בבוסאסט לפני קבוצתו ביום מ' (צילום רדיו של א"פ.).

כתבה בעתון הבריטי דיילי טלגרף

ישראל הקימה בסיסי תעופה סודיים ומתוחכמים באוגנדה להתקפות אוויר נגד מצרים

לונדון, 19 (עסט"א). ישראל עס-קה בהקמת בסיסי תעופה צבאיים סודיים מתוחכמים ביותר באוגנדה שיכלו לשמש להתקפות אויר נגד מצרים — מסר אתמול דיילי טל-גראף הלונדוני על פי „מקורות הע-נה בקאמפאלה.

לדברי העתון, היתה האפשרות כי בסיסים אלה יפרבו את אוגנדה ב-אורח בלתי-רגמנע במקרה של מל-חמה מחודשת במזה"ת, אחר הגורי-מים להחלטת הנשיא אמין לגרש את כל הישראלים מן המדינה.

לדברי משקיפים מדיניים, המצר-טים על-ידי סופר דיילי טלגראף, בדלה השפעתה של ישראל במערך התגנה של אוגנדה עד כדי כך שהיא היתה יכולה לחזק על ממשלת או-גנדה בנסיבות מסוימות לנסח מדי-ניות חוץ הנוחה לישראל.

סופר העתון מוסיף כי השפעתה העיקרית של ישראל היתה בחיל ה-אויר, אותו הקימה, שהיה תלוי ב-מידה רבה בטיסים ובטכנאים יש-ראליים. כן נאמר שישראל היתה ספקת ראשית של צוותי הנגבה של אוגנדה, כולל סנקים, רכב, ותחתי שדה ונשק קל.

לדברי סופר דיילי טלגראף, היו המומחים הישראלים עסוקים בעת גידופם בחקמת בסיס אוויר ב-רא, בקירבת הגבול עם דרום-סודן ובבאקאסונגולא, במרחק כ-150 ק"מ צפונה לקאמפאלה. שני הבסיסים נמצאים במרחק פחות משעה טיסה מ„מטרות חיוניות במצרים" — נא-סר בכתבה.

שני הבסיסים הוקמו, לדברי הע-תון, על פי נתונים מתוחכמים ביו-תר ומתוקנים היו הרבה מעבר ל-צרכי הגנה המוסעים של אוגנדה. „חצינות — סכנה ראפריקה"

מוסקבה, 19 (צ"ר ויומ"ע). נשיא אוגנדה אידי אמין אמר בראיון ע-פורסם כאן היום כי „הציונות מה-וה סכנה לאפריקה כולה".

בראיון ראשון שהעניק לכתבים סוביטיים, אמר הגנרל אמין, כפי שצוטטו דבריו, כי לולא נורשו ה-ישראלים כאוגנדה בטל פעילות חתרנית, כפי שנעשה לאחרונה, היו הם משתלטים על המדינה.

דבריו של נשיא אוגנדה הועברו על-ידי סוכנות הידיעות הסוביטית הרשמית טאס והופיעו בעתון קומ-סומולסקייה פראבדה. שני כתבי ה-עתון נתקבלו לשיחה עם הנגראל אמין בקמפאלה.

„כל אלה שיש להם קנא ומשא עם ישראל מנצחים את עצמם בכאב קשה, אך לא כולם יכולים לדבר על כך בגלוי. אינני רוצה להתערב בי-עניינים הפנימיים של אחרים, אבל אני יודע מנסיוני כיצד אחוזת יש-ראל בגורלו של אדם" — אמר.

אמין אמר לטראייבו כי כל 700 הישראלים שעבדו באוגנדה, שרבים מהם היו יועצים צבאיים, עזבו את המדינה.

רבת-עמון: ישראל מקיימה תחנות ראדאר באיים אתיופיים

רבת-עמון, 19 (ע"ע). ישראל ער-כדת להקים בסיס סילים ותחנת ראדאר באיים האתיופיים דאהלק, הא-לב ופאסיכה בים סוף — כתב אל-מול סופרן של השבועון הירדני אל מאבח בעדן. לסופר נמסר כי שלו-שה האיים עברו לשליטה ישרא-לית וכי מוצבים בהם חיילים יש-ראליים. לדברי אותה ידיעה, שלוש ספינות ישראליות בירשו מערבה האיים ספינה דיג ערבית ותבעו מן הדייגים לא להתקרב למרחק של פחות מ-3 מילין. השבועון הירד-ני כותב כי מאז 1967 מנסה ישראל לבסס את מעמדה בים סוף כדי להב-טיח את חופש הגישה לנמל אילת. לדבריו, ביקורו של מי שהיה ה-רמטכ"ל, רב אלוף חיים ברלב, בספטמבר אשתקד בארופה נועד למטרה זו.

אתיופיה מבחירה

אדיס אבבה, 19 (ע"ע). — ממשלת אתיופיה הכחירה הערב רשמית את הדיפה שהוטיפה בעתון ירדני ושר לפיה מקיבה ישראל בסיס טילים ובבים ראדאר בשלושה איים אתיו-פיים בים סוף.

לוב תקים בתי חולים באוגנדה

קמפאלה, 19 (ע"ע). — לוב הציעה לממשלת אוגנדה להקים שני בתי חולים עם כאה מיטות בכל אחד ול-הכחיח את אחזקתם המתמדת. כן הציעה לוב לאמן טייסים וטכנאים צבאיים אוגנדיים — נמסר בהודעה רשמית בקמפאלה. נציא אוגנדה הגנ-ראל אידי אמין הבית את הצעתו ל-ממשלת לוב.

המטוס הישראלי ערבה יורט

(סוף מעמוד 1)

נמצאים כעת בשימוש בעולם. התע-שיה האוירית מייצרת כעת מטוס קומודור 1123 אחד בחודש, ומסוגלת לייצר 2 בחודש. מטר בציג התע-שיה האוירית בבון, הוא אמר שזה עשוי להיות גם קצב המכירות ה-צפוי.

שר בריטי קובע

ביקור ניכסון במוסקבה—„התמרור הבא" במזה"ת

לונדון, 19 (יומ"ע, ע"צ, ע"ר). מניסטר המדינה במיניסטריון החוץ הבריטי לוחץ גודבר אמר אתמול כי הביקור הקרוב של הנשיא ניכ-סון במוסקבה „ישמש „התמרור הבא" בחיפוש אחר הסכם על צעדים ל-שביתת הקשאון במזה"ת.

מר גודבר סקר את היחסים בין בריטניה וארצות ערב בנאום שנ-שא בסעודת ערב שנערכה על-ידי האיגוד האנגלי-ערבי, בנוכחות ה-מזכיר הכללי של הליגה הערבית ד"ר עבד אל-חאליק חסונה.

מר גודבר הכריז שחל שינוי ב-מדיניות הבריטית כלפי המזר ב-מזה"ת. הוא הדגיש שדעת בריטניה היא שיש להגיע להסדר בהתאם ל-החלטת מועצת הבטחון מנובמבר 1967.

מר גודבר אמר שקשה להצלות על הדרגת שיתחילו בקרוב „שיחות קירבה" בין מצרים וישראל על הס-דר ביניים לפתיחתה מחדש של תעלת סואץ, כפי שביקשה זאת או"ם.

עד הצדדיות

בנגיבו על ענין הצוללות, אמר כי המדיניות הבריטית היא „להבי-טיח ששום אספקת לא תגיע לשום צד יתרון שיפר את האיזון או יביא להחלטה חמורה".

צוות אמריקאי במוסקבה

מוסקבה, 19 (ע"ר). צוות כבני של 20 איש הגיע היום למוסקבה בטמוס מיוחד של הבית הלבן לע-ריכת השכנות לקראת ביקורו של הנשיא ניכסון בברית"מ. שיתחיל ב-22 במאי. בראש הסגל עומד בריגאדיר-גנראל ברנט סקאוקרופט, יועץ הנשיא לענינים צבאיים, כי יבחון את סידורי הבטחון, העתונות התקשורת, וכן את הענינים הלו-ג'סטיים — סדר דבר שגרירות ארה"ב במוסקבה.

פורסמו שמות העצורים בבאבי-יאר

לונדון, 19 (אסט"א). — מקורות יהודים בבריתם פירסמו עתה את שמות היהודים שנעצרו לאחר אסי-רת האבל בבאבי יאר בליל ס"ב. שמות היהודים: לאזר סלוטקין, יצ'-חק מרגולין, שבתון נופלד, ליאוניד פינגרמן ושמעון קיפניס ורעייתו. כל היהודים, פרט למשפחת קיפניס, נא-סרו ל-15 יום על „התנגדות לצמ-רתי". שמעון קיפניס נידון ל-10 ימי מאסר ורעייתו לקנס של 15 רובל.

חולקו פרסי ישראל

(ע). טכס הענקת פרסי ישראל לשנת תשל"ב ותקיים אמש בתיא-טרון העירוני בירושלים בהתנופת נשיא המדינה מר זלמן שזר, ראש הממשלה גב' גולדה מאיר, סגן ראש הממשלה ושר החינוך מר יגאל אלון, שרי ממשלה ואישי ציבור.

הפטריארך המוסקבאי עומד לבקר בישראל

מוסקבה, 19 (ע"ע). הפטריארך של הכנסיה האורתודוכסית בברית-קבה סיכן עומד לבקר בישראל ב-סבת הבא כדי לפקוד את המקו-מות הקדושים בירושלים — מסר אתמול בקור ידע דבר בכנסיה. לפי אותו בקור בסס הפטריארך לפני שלושה שבועות אכזרתיכיסה לישראל, אך טרם קיבל תשובה. על פי תוכניותיו עומד סיכן לבקר בי-שראל ב-24 באפריל.

צרפת קיבלה עמדת ישראל בענין התערוכה

מאת כתבו הדיפלומטי של „הארץ"

ישראל וצרפת הסכימו כי המגמ-לות לסכיבה שהיתרך בקשר לפתי-חת הערכת פאריס בירושלים ובר-קוד הקומוד פראנסיז ירחלחר בי-היכת ראש העיריה מר קילה ומר-מחת הרוכר. בכך קיבלה צרפת את העמדה הישראלית בשאלת זו ש-עדדה בשעתו בהלוקה.

שר החוץ המצרי יוצא למוסקבה

סאדאת מאשים ארה"ב בפילוג העולם הערבי

נשיא מצרים אנואר סאדאת (מימין) בקבלו אתמול בקהיר את פניו של מיניסטר החוץ הינדולאזיי סיקו מסאבאיף.
(צילום רדיו של א"פ.)

מאת כוסר „הארץ"
לענינים ערביים

נשיא מצרים אנואר סאדאת תקף אתמול את ארה"ב והאשימה בעיצוב מזיכה המטרותה לפגל את הגולם ה-ערבי לקראת שיחות הנביא ניכסון עם ראשי הקרמלין במאי. סאדאת נאם לפני חברי מועצת העם בקאי-היר.

אל-אהראם גילה אתבול כי סאד-דאת יקדים את כתבד ביקורו במדי-נות המאגרב (מחוץ לבוקו) ויצא לאלג'יריה לפני סוף החודש. העתון לא מסר את סיבת הקדמת הביקור. בשלב הראשון יערוך סאדאת שיחות עם שליחי אלג'יריה הוארי בומ-דיאן ולוב כעבר קדאפי ולאחר מכן יצא לחוניסיה לפיחות עם אל-חביב בורגיבה.

אל-נאבר הבריתי ציין אתמול כי המתיחות בין אלג'יריה לסוריה על רקע הסיגת שנתונת אלג'יריה לעבר שלאם ביריב, שהגריחקה מהחל-מן עלידי הנשיא הבורי הענמי ואמר אמר. יתר אחת הבקרות ה-שהובנה בשיחות בין סאדאת לבו-מדיאן. העתון כציין כי לא מן הנבר-נא שסאדאת יערוך בכל זאת ביקור חטוף גם במסורו כדי לשוחח עם ה-כיך חכן השני.

מה הדרוש כאדאת במוסכבה

אל-חיאה הבריתי, שחזר אתבול על הדיעות כי סאדאת יבקר במוס-קבה ערב ביקורו של כי ניכסון, ציין כי נשיא מצרים יזדקק כמבהיני ה-מגע לתוכנה עשוה את רוסיה לכתוחן בעל נתונים מבעיים. תחילה עסקה בבישור בתיחון בין מדינות הבלקן, שסמורת לזון לריב ולהתפיים חלי-פות (אף שהמריבות ארוכות ומיד מתקעות הרגיעה) בגלל האינטרס המרידי שלה. השבת המרים בר-תר של המתחסה הוא ישור הדור-רים. בין פאקינג להאסינגטון. וצ'אושסקו הודה בפה כלא כי הוא המדיר את המגעים הראשונים ביי-ניהן.

* * *

רומניה הבטה לגורם רביחיבות במדיניות הבין-לאומיה: שליחיה סוכבים בין הבירות, כבדרים עבר דות ומעבירים שדרים, נשיאה ושר החוץ שלו מבקרים במדינות שונות הסכבירות מניהן לדוכבים. קודם באתו של צ'אושסקו לסמכו באר-ריקה לא הוכירה הדעה כרינית מפורטת ששודרה ברדיו בקרקשט את חובת ישראל לסגת מהשטחים המחוקים — עקרון כו דבקה רד-בריה"מ בפגיעת מוסקבה.

בעת ביקורו בקהיר הודיע נשיא רומניה כי הוא מוסן ידיו על כל הנעדים שעשו הנשיא סאדאת ומבר-שלתו למען הסדר שלום באיזור. ההחדשה המשותפת תבע מישראל לגלות גמישות.

האם הצא הגברת מאיר לבוקרים

מדי לדון בגילוי הגמישות של הע-רבים?

הגב' טרפר תבוא לישראל

לא תתחשב בסיקוב הפולני

קופנהגן, 19, (אסט"א). הגב' לוטה טרפר, אשתו של הקרגל מ-מלחמת העולם השניה לאופולד טר-פר, אמרה היום שהיא תבא לישראל בין אם ממשלת פולין תעניק לה אשרה ובין אם לאו.

הגב' טרפר, שהגיעה בראשית ה-חודש לביקור אצל בנה מיכאל ברוי-א, סירבה בשבוע שעבר לשלוח את דרכונה בחזרה לורשה, כפי ש-נתבקשה על ידי השגרירות הפו-לנית בקופנהגן, ותבעה כי בקשתה לאשרה תיענה במהרה. השגרירות הדיעה היום, כי בקשתה הוערבה אל משרד החוץ בורשה.

ב-בטים אמרה הגב' טרפר כי תבוקן רק עד ה"ב באפריל לת-ה-שובה, אם תקבל תשובה שלילית הוא הבא לישראל בכל זאת. אשרת הכיסה הבמוגרת שלה מחזה יפה רק בבבל ארוכה.

מאחרו מכניה להתעקב

הופר הבריתי אנדרי מאלוז הב-טיח להתעכב אצל שלטונות פולין בעבין בקשה בעלה מבריאה לקבלת אשרת יציאה לישראל — אמרה הגב' טרפר. היא אמרה שכאב ברי-אחו של בעלה נתעורר וכי ברצונו לעלות לישראל.

„אולם עד כה הוו השלטונות ה-פולניים את כל הבקשות, אף כי אבארוד הוא הלאמין שלאופולד יהיה כמובל לצאת עם אינטרוכצה תיר-ית. עתה יש בדעתי לצאת לתיא-מי לבקר אצל הבן שלנו אדברד, מהא חולה לאחר שקיים שביתת רעב, — אמרה הגב' טרפר.

מאריה, 19 (אסט"א). ליאופולד ביטר ביגיש מחסום של הבאמת דיבה

מקורות בירדן

ישראל גירשה 1400 ערבים

רבת עמון, 19 (ע"ר). מקורות ב-רבת עמון מסרו היום כי שלטונות ישראל גירשו עד עתה 1400 ערבים מן הגדה המערבית עד אל הגדה ה-מזרחית. מקורות רצדה הפליטים ב-רבת-עמון אמרו שרוב המגורשים נשלחו לגדה המזרחית „לאחר תשו-אה ארוכה של מאמרי".

מוסקבה בדעה שמצרים

(סוף מעמוד 1)

כי מצרים מאמנת את המגמה מצר-לם הנבחר — מוסב מקאוור שליח לא מכבד הלאן דאלקיר.

הכתב מסר שסר שתוך הזנוסלבי-הן עם עמיתו המצרי מוראד גאלב על אפשרות קיום ועידה ע"ר-תיכונית. כן הוא מוסיר את הדיעה שסמר אליאנס של הסיסבה הצבאית-אל-ביריה-לוגית שתיערך בסוף מאי ב-קאהיר.

רעיון הוועידה הים-תיכונית — נר-אה לסיסר „הארץ" — הועלה בעת מקיר האחרון של שר החוץ הינגנר לבי מיקיה שוסאבאן בדשק ביחסת בבחלת מרוה. לפי הרעיון יתבנסו מדינות לא-מזדהות בים-תיכוני, כי לבי ישראל האריצה השותפת ב-מיהיה אבטרת (לבבה צרעה).

אנו נפיא מצרים הסיון שאפר-ה חלק מאחריות על המלחמה של ה-נשיא סאדאת לנתק את היחסים עם ידין — מסר לא ברור. עקב האה הולים מראאת לשלול ממנו כמה מאפיינים לחמם של מנגן הנשיא האחר, כסיבר מאוזר.

הפקיד מסר עוד כי המלחמת מאר-ראת על הסיתוק עם ידין מסביה מאר. אבלו כמעט שר החוץ הבאר-מנבחרי עלה בשיבה הבמשלה.

מבחרי מאראת מציינים כי הנסיו-הבאי מבול כדיניה מהגרת: מצו-אחד המבר מחלמת מעצמת הבחרי מר מאב, ומצד אחר תומך במלפחר-באים.

הכתב הבריתי מסר שנוכרת מר-ות הדם של הרוסים בסיגיתם מפי-רצאת, בהגיעו כי הוא לא הגיעה להפלות אלטרנטיבה לתנכיות הר-סיון. הסוביטים אינם מסתירים את דעתם — בהישאלם על מסרת הפתרה הרוסי-ישראלי שהמצרים נרגנו לכך בעיקר כה.

לדעת הרוסים מצרים מאמנת את כעבר המגמות שלה במזרח התיכון ובשלום המערבי.

חברים מואשמים בסטיות

שינויים בצמרת המפלגה הקומ' ברומניה ובממשלה

ביום, 19 (צ"ר ועי"ע). — מזכיר המפלגה הקומוניסטית הרומנית, ש-היה ממנה על קשרי הארץ של ה-מפלגה פאול ניקולסקו-מיהל, שוד-רר מתפקידו ומונה מגן ראש ממ-שלת רומניה במסגרת חילופי הגברי, שעליהם החליט אתמול הערב המרכזי של המפלגה.

במסגרת אותם שינויים שוחרר מ-תפקידו מגן ראש הממשלה הממונה על ענייני מזון, ותעשיה וחשקיה יר-סף באנק, ומונה מזכיר המפלגה.

נשיא רומניה ניקולאי צ'אושסקו הכריז אתמול בפסיפה ממלגתית כי כמה וכמה חברים אשמים בסטיות שאינן זוהות בקבה אחד עם העמדות שבעבר תומיקו. חברות במוסדות ה-עליונים של המפלגה כרוכה בחובות רציניות, ובכלל זה התנהגות ואורח חיים תולם. איש לא יורשה לטשטש בעיות — אמר.

בגלל ליקויים בעבודתו פוטר כי תפקידיו דומיטרו פונא, שהיה ה-מזכיר הראשון של ארגון המפלגה בבוקארשט וחבר הנהגה הנוחל של המפלגה. במקומו נבחר גיאורגה ציאוגרה.

הנהגה המרכזי החליט כמו כן לכנס בימלי כינוס ארצי של המפלגה ש-ידון בהתאמות הכלכלית ובבעיות הזיעוך לשניאליזם.

הנהגה המרכזי החליט לוועדה מזכ-רים של שני ארגונים צירוניים, ש-היו גם חברי הנהגה המרכזי, בגלל „ניצול לרעה של הסמכויות", „הפר-רת המוסר הקומוניסטי הלזול ב-עבודה".

מתוך בעל

(סוף מעמוד 1)

הבכיאות מכיחה שוקקא אי-הליכתה של רומניה בשקמות בריתים היא הבגנגת צלה. בוקר רשש רבשה לעצמה במשך השנים כמה זיזיות שהשתמותן רבה אפילו בעיני מוסקבה: ארה"ב, סין ויוי-גוסלאוויה. ויוזהה כקובלת על שני בריתים אלה

הארץ

ירושלים: רח' החבצלת 2
טל' 6-224245, ת. ד. 273
חיפה: רחוב טרומפלדור 20
טלפון 8-661166, ת. ד. 5259

ר' באייר תשל"ב
20 באפריל 1972

בתל־אביב: המערכת והחנתלה מוא"ה 56, ת. ד. 233, טלפון 623311. מחי המודעות ורחי מוא"ה 56, ת. ד. 233, טלפון 611576, 623311. מחי. המנות ומנויים מוא"ה 75, טל' 623311 ת. ד. 233. מס' שקוף: 62000.

חמש"ל: הוצאת עתון הארץ בע"מ. דפוס הארץ מוא"ה 56 ת"א
העורך: גרשום שוקן. האחראי: נתן סאמט.
אין המערכת אחראית לתוכן המודעות ואינה מחויבת בתכניתן.

HAARETZ Daily Newspaper, Tel-Aviv, Israel-P.O.B. 233, Tel. 623311

היזמה הרומנית

היזמה הרומנית אשר סגן שר החוץ של בוקרשט, מר מקובאסקי, הציעה לה בינואר בשעת ביקורו בישראל לפני ימים אחדים, פתוחה לבמה פירושים. אפשר כי אנואר סאדאת, שלפי סברה אחת היקנה מר יפרי־כהן למר ציאושסקו, בעוניין בתיחוד רומני כדי להגיע לסדר עם ישראל, ואולי לאו דווקא הסדר חלקי אלא הסדר־עבודה שהאורה מבוקרשט לא תעביר הצעות מעובשות אלא מותרת פירוש זה: אפשר בהחלט להבין כי בסלב מקדם אלא ראה המתאך טעם להגיב תכנית מנוחסת לפי סעיפים.

יתכן פירוש אחר שיבליט פחות את הצד המזרח־תיכוני של הבעיה ואשר יבחין בה יותר בכוונת הסובייטים לחדש את המגעים עם ממשלת ישראל. פירוש זה נשען לא מעט על עצם העובדה שבמזרח מאיר הזמנה לבקר בבוקרשט. כדי ליישב את הסכסוך בין ישראל אין דוקא הכרת בטחוה מרשים כזה, מחראי לא מעט כה מוקדם, מאידך, כיון שאין דרך להזמין עתה את ראש ממשלת ישראל למוסקבה, אפשר ליזום הזמנה לבירת רומניה שהיא, על אף סטיותיה הידועות מקו הקרמלין, בכל זאת בת־בריתה של בריה"מ.

אולם אפילו נקבל פירוש זה, כזב עשויים אנו להיות מופים מדוע אל הקונפליקט המזרח־תיכוני. אין להצלות על הדעת כי ה־סובייטים יוכלו לשפר באופן בוחשי את יחסיהם עם ישראל, אלא אם יציגו לפחות תזוזה מסוימת ביחסים שבין ירושלים לבין קהיר. ואין זה מן הנמנע שתיחוד רומני למען הסדר כולל בין ישראל לשכניה בציעי הסובייטים כרעיון שניתן להעמיד, בוודאות המיסמה במוסקבה בעוד חודש ימים, כתוצאה שהעבירא ניכסון יתבקש להסכים לה. מנהיג רומניה מקובל גם על מר ניכסון ורומניה הקפידה כל חומן, לגבי המזה"ת, על עמדה שבאמצע בין מוסקבה לבין וואשינגטון ונמנעה מלנתק את הקשרים הדיפלומאטיים עם ישראל.

אפשר כי המהלך הרומני נועד לטמש כעין מהלך סובייטי כנגד הרעיון הישראלי־אמריקאי בדבר הכרח הלקי בין מצרים לישראל. אך אפילו תתאמת הטערה זו, אין היזמה הרומנית צריכה בשל כך להיות פסולה בעיניהם. יש בה מעוזם הגשת חוט לישראל וכראי לנו לנסות ולתפוס את החוט הזה. הנצנו לרעיון של הסדר חלקי בשעתו מתוך הנחה שעוזם שליש מצרי לא יוכל עדיין להיות ולהגיע הסדר כולל עם ישראל מהסוג שירוחלים תוכל להסכים לו. אך אין פירוש הדבר כי הסדר כולל בינינו לבין קהיר לא צריך לבוא בחשבון כלל בעיקר. אם סאדאת מוכן לו דווקא — מדוע לא נשמע את המושגים שלו ביחס אליו, מפיהם של מדינאים רומניים? ואשר לסובייטים — ממילא לא יקום הסדר כולל בינינו לבין מצרים ממוסקבה לא תהיה מוכנה לסמוך עליה אם יד. כללות הכל יש לנו עניין ביחסים עם בריה"מ גם מסיבה שאינה כרוכה בעניות האזור.

היזמה הרומנית ראויה לכן לשיקול ענייני — לא מתוך כוונה לגלות מכסימום של גימוקים לדחייתה, אלא. מתוך כוונה לאחוז בכל מנוף שיוכל להתניע מחדש את עגלת ההסדר המדיני.

פחות מדי, מאוחר מדי

הודעתו של שר האוצר בוועדת אשר בסוף השבוע כי ימליץ בפני הממשלה להפחית עוד 350 מיליון ליי ממס ההכנסה באפריל 1973, ויוריד בכך את השיעור השולי מרחוק מ־75% כיום ל־70%, אינה בה משום התקרבות לרצוי אולם לא במידה מספקת — ובדיחוי.

אם אין רצוייה הפחתת המסים אין להבין מדוע מתעייב עליה שר האוצר לשנה תבאה; ואם היא רצויה, כפי שבהסמע מתמלצתו וכל מר ספיר, מדוע יש לדחותה. בסופו של דבר אין גראים כיום באמתע לשנה הבאה שוב. שינויים המתילים גישה חדשה לענייני מסים. גם הנגתנו של מס ערך מוסף אינה יכולה להיות הסיבה לדחייה כיוון שמר ספיר הודיע כי גם על כך עדיין לא נפלה ההכרעה.

שר האוצר יכול לטען כי לחצים אינפלאציוניים אינם הולכים יד בבד עם הפחתת מסים. אלא שמוסכם בדרך כלל כי נזקם של הלחצים המסים הנוכחיים מרובה מתעלבם. הפטורים לקבוצות מונות במסגרת חוקים מיוחדים, הסדרים שונים מתחת לשולחן בעוניני שכר הבאים בחלקם לעקוף את הסיעודי המס, מרוקנים את חוקי מס ההכנסה מתוכנם. הכיפתם של הלחצים אלה על הרצון לעבוד ועל העידוד לבזבוז ולהעלמת הכנסות מוסים למאזן השלילי. אין על כן בהפחתת הסיעודים אפילו מתחת ל־65% כדי לחלוצה תעדת אשר, משום הפחתה הכרחית בהכנסות האוצר כהמס. יש בה יותר משום הפחתה בפקעיות והכרה בעיאות. הלחצים בכוכים יותר הנגבים למכשה, עכוים להכניס יותר מכיעודים גבר־הים על הנייר.

זהו הענין המכתיב את ההפחתה בסיעודי המס על אף הלחצים האינפלאציוניים. ואם כך הדבר קשה להבין מדוע לא קיבל שר האוצר את המלצות ועדת אשר להפחית את כל הסיעודים ולהעמיד את הסיעוד השולי על 65%, ומדוע לא המליץ לבצע זאת מיד.

אזהרה לתיירות

עם פתיחתה של עונת התיירות באיטליה, הזהיר הפתון „ריזלי אמריקן", הוצא־לאור ברומא, את הנוסעים (קשישות או צעירות), להימנע מלחיד אל ה„פאפאגאליס". כלומר: „המאהבים הלאטיניים" הצעירים. כיצד להבחין בהם? הם נעלים מוקאסינים, לובשים חולצה פתוחה עד הקרקבן ומכנסים הדוקים מאד.

אל הכיבו להם חיין — מחיד הפתון — שאם לא כן יחשבו ה„פאפאגאליס" כי נפלתן ברשתם. הם עלולים להיות אלימים אם יתברר להם ששטות בידם.

משמעות ההפצצות בצפון־ווייטנאם

ארה"ב לא תיתן לבריה"מ להורידה לדרגת „כנור שני"

מאת ויליאם באקלי
מיוחד ל„הארץ"
מ„ניו־יורק טיימס"

ניו־יורק

כותב המאמר הנה צורך הקו־בעון נאשיונאל רוויו המפרני. מה יש לומר ברגע זה על המיל־קמה הצפון־ויטנאמית?

א) המלחמה הייצאדר ניכסון להש־תמש באופן מאסיבי בכוח אחידי כדי לעצור את המכבש המתקדם של האויב, אינה רק ענין של גא־ווה. תגובת הנשיא נובעת מהתחיי־בות כלפי ההיסטוריה, התחייבות ש־נתחשלה על־ידי הנסיון שהוביל ל־מלחמת־העולם השנייה: אם מני־חים למעצמה צבאית — שהיא חד־קה במידה מספקה לקפר את שלום העולם כולו — להיות השושבין של תוקפנות מוחיינת נגד מדינה קטנה, כי אז נבקע מבנה השלום תחיצי־בות.

פרישה של כבוש

הצפוניים פירוד הפעם את האגדה הישנה שהמלחמה בדרום ויטנאם היא בראש וראשונה מלחמת אזר־חים. מלחמת הבזק מן הצפון דרך האיזור המפורז היא בעלת אופי קונבנציונאלי לחלוטין: סנגים, חיל רגלים, ארטילריה. יכול היה זה להיות גם הצבא הנאצי הפולש לתוך פולין.

ב) מצד אחר ברוך מר ניכסון בהכרח, להצרך את הצרכים גם מ־בחינת עניינו הפוליטי. הבריות שר־אלים, ואף יוכלים לשאול: מה קרה לוויטנאמיזציה?

עברו כמעט שלוש שנים מאז הוש־מה דוקטרינה זו בגואם, ואף כי אין לוקים בי־לילה בצאון יעי־לים, הרי שלוש שנים אינן בבחינת בי־לילה. לוא היינו כולנו עם עקר־מה המראה את ההתפתחות היומי־מית ולוא הראתה עקומה זו שדרום ויטנאם פיתחה תרש אחרי תרש את כושרה להתגבר על הטבע ה־מלחמה (נגיזה) כדי לפחות 85% ושמחרתיים היא תהיה מוכנה ב־100% — לוא כך היה המצב, כי אז היה זה קל יותר לכל אחד להבין את הנתון, בשלב זה, בהתפרבות אזרחית של ארצות הברית בקרבות.

אך הברית שואלים: „בסדר, אז אנו נצליח הפעם. אך מה בדבר ה־שנה הבאה? אילו עדיומות יש לנו שהדרומיים אכנם מתכוונים לעבור יכולת צבאית מבפיית?

ג) בעודה זו נבצא מר ניכסון בדילמה נוראה. הוויטנאמיזציה היא הרומנה הפיקדית, מבחינת הדוקי מרינה. להקופה שאחרי הבלחמה ה־קרה. הכנלים האמריקאים עזה ש־אין הוויטנאמיזציה פופלת? האם תיכשל רק בדרום ויטנאם, או היא תיכשל גם בכמקומות אחרים? ובאילו מקרי מזה אחרים?

יש לארצות הברית חוזים של הגנה הדדית עם מספר אר־צות, ויש לה כוחות אמריקאים מפוזרים על פני העולם. האם ויטנאמיזציה היא חלום הבלי? האם היא אכנם חלום כזה, ה־תליל התמוטטותה את כל תי־פיגום של מדיניות החוץ של ניכסון?

ד) מכאן מגיעים בצורה ברורה, לשאלה: מהי כוונת האויב? ה־אויב בעקרה דנן הוא, בצורה ברו־רה, ברית המועצות, וכך זוהה ב־צורה מפורשת על־ידי מיניסטר ה־הגנה מר ליירד בפגישה העתונאים שלו ביום אלה. מובן שהפצירים הם מוכנים ומסוגלים לשתף פעו־לה עם הרוסים, גם יש לזהדות שהיו גורמים מסביים נוחים להם. כמו למשל מגג האוויר. אך המכשיר של כל אלה הם רוסיים — הטנקים, הסילים והציוד הכבדרגים שבמר־דרגים.

„מגרשות הישרד־פמ"ן"

אין לקבוע בבטחון מהלוט שברית הטמעות עוכדה כאחור כל הת־פרצות טקסיות של הארצות שאותן הכוחות ראשונות בבלה בבריה־מדינה שניה. יתכן שיהיה בכך הרבה יכולה וכבוזן לאפק פני־נות כבע מסוגאת לקלים מה בסאה.

אפשר לעוזק גם ודיכוב אחר. כי שסבור, כי הנוכחות הצלית על ראש הדרים בהוזה ובסומרון היא תשוחת ההייסבית עדיניה־אזוחית, על פי המשמעים הקבולים על שר־אין הוויטנאמיזציה פופלת? האם היא הינשל רק בדרום ויטנאם, או גם בכמקומות אחרים? ובאילו מקרי מזה אחרים?

יש לארצות הברית חוזים של הגנה הדדית עם מספר אר־צות, ויש לה כוחות אמריקאים מפוזרים על פני העולם. האם ויטנאמיזציה היא חלום הבלי? האם היא אכנם חלום כזה, ה־תליל התמוטטותה את כל תי־פיגום של מדיניות החוץ של ניכסון?

ד) מכאן מגיעים בצורה ברורה, לשאלה: מהי כוונת האויב? ה־אויב בעקרה דנן הוא, בצורה ברו־רה, ברית המועצות, וכך זוהה ב־צורה מפורשת על־ידי מיניסטר ה־הגנה מר ליירד בפגישה העתונאים שלו ביום אלה. מובן שהפצירים הם מוכנים ומסוגלים לשתף פעו־לה עם הרוסים, גם יש לזהדות שהיו גורמים מסביים נוחים להם. כמו למשל מגג האוויר. אך המכשיר של כל אלה הם רוסיים — הטנקים, הסילים והציוד הכבדרגים שבמר־דרגים.

המתפצות עוכדה כאחור כל הת־פרצות טקסיות של הארצות שאותן הכוחות ראשונות בבלה בבריה־מדינה שניה. יתכן שיהיה בכך הרבה יכולה וכבוזן לאפק פני־נות כבע מסוגאת לקלים מה בסאה.

אפשר לעוזק גם ודיכוב אחר. כי שסבור, כי הנוכחות הצלית על ראש הדרים בהוזה ובסומרון היא תשוחת ההייסבית עדיניה־אזוחית, על פי המשמעים הקבולים על שר־

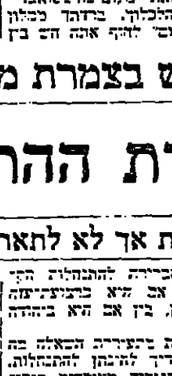

נתן פרד

הסנגורים פולבריים, כאנספילד, כיר־אוורן, קנר — יכאנו אל עצמם הכוחות ראשונות בבלה בבריה־מדינה שניה. יתכן שיהיה בכך הרבה יכולה וכבוזן לאפק פני־נות כבע מסוגאת לקלים מה בסאה.

בקיצור, אילת אכאבנו, כבר איננה מה שהיתה. והבחינו בריה־מדינה כל כך הרבה יכולה וכבוזן לאפק פני־נות כבע מסוגאת לקלים מה בסאה.

אפשר לעוזק גם ודיכוב אחר. כי שסבור, כי הנוכחות הצלית על ראש הדרים בהוזה ובסומרון היא תשוחת ההייסבית עדיניה־אזוחית, על פי המשמעים הקבולים על שר־

ויכוח חדש בצמרת מפ"ם

מה משמעות ההתנחלות

דעה שיש לשלול ההתנחלות אך לא לתארה כהכבדה מופרזת

מאת דן מרגלית

הנבדיהנו הבריה להתנחלות הקי־ים, כן אם אינו בריצ־ריה־ובריבת־ענין, בין אם הוא בהחדה ובקומרון.

לעיבה אאת בריצ־ריה הבאלה בה הפרים שבדיר לאיכון להתנחלות, מבדרה ומגבדה בא־הדים בנעי־דן אחה: בבריה לתאר אם ההח־נחלה בבצר הבוב של „בדיה בדה בדות נבריות.

מבחינה בעבית בספר ובתנחלים עד כה אינו דב. לפי הבדיה אחה ש בכל ההבנחלות הנקלאית־אור־ית בשבחים — זו שבדבה הגולן, בדרך לשאים אל־שייך ובפיחות ר־פח, הוי בבבקעת הירדן לפי הבנת אלון — כאלפים ישראלים. אין ל־הבה שבספרים יגדל בריעור גיבו־אם אם הדוב הבבה בקריה־ארבע בקצב מהיר.

אפשר לעוזק גם ודיכוב אחר. מי שסבור, כי הנוכחות הצלית על ראש הדרים בהוזה ובסומרון היא תשוחת ההייסבית עדיניה־אזוחית, על פי המשמעים הקבולים על שר־

הבבחים בשה דיין, יכול להוסיף כי הנוכחה הבדה בבסחים בבסחים בעיבה יהבר בדבבה. גם לפי חיבוב הה, הבבא בהבנון חיילים ואזחים, עדין לא כדובר בהתנחלות בבדי־דים בעלי בבמעות עובדתיים בבוי־ה בעיבה לישראל הבדר בדיני.

בבאן גם הבחה, כי אדים ב־בים בעיבה חון אי נתן פלד כבי־ביים בהתנבדותם להתנחלות הק־בע ברוב הבחים המחוקים. הם גם יאבקו נגד הרחבה בקצב בארן אולם אפבר לחבה, כי סר נבנן פלד שבור שהבעבה הבופרה נגד ההתנחלויות עלולה להחיבא את מטרת הבדבים. לובר, שהבעבה על כך שהתנחלות בבמדיה הער־ביים בחבלת בבלוב, עלולה ל־שבגע את הדוב בארן הערבים, כי אבן נחבבה הדדך לפני בבא לתן פבדבי.

היה זה הי"ב בשה כרבל, שבתן בעת נשחה הבוחה שבעל פה בבי־בע הבבדן, כי אפשר יהיה להבדר בבקומה כל נקדה הקלאית־הבדיב־בוחיה, אם יבבר שהבבר הבדחי להבנת הבבחים־בלום. נראה כי הבדי־בה זו יבלה להיות בקובלת גם על שר הקליבה.

לפי הבבחות שנקם בבמשלה נר־תן להבחה שבלד בבבור, כי בבבוב של דבר תהיה הבכרחה בבאלת ה־שבחים בבדיבה־הבלוביה הלבה בבא־רות הבדיבה בבאלת הבבחה בבלוב. הבבחה לבבה אם הבבחה לבבה בבבחה בבבחה בבבח

هكذا من الأصل

עולם החרקים של הסולת

האם אשם היצרן בכך שנמצאו חרקים במוצריו

דין וחשבון נפש
מאת נתן דונביץ

לכאורה, העניין פשוט. בסולת־שוקולד, מזון אהוב על התינוקות, נמצא חרק קטן, הובא חרוק למש־רדי שרות־המזון, השרות פתח ב־חליכים משפטיים נגד היצרן. ה־יצרן נשאל אם הוא מודה באשמה, הוא מודה. אבל...

הן „אבל" הזה אינו כה פשוט. ה־שאלה היא, ולא נמצא לה מענה ב־משפט שהתנהל נגד היצרן: האם אפשר למנוע כליל התפתחות חרקים זעירים בסולת? מומנים היצרנים האורזים במקהלה: אי אפשר. ואם יסכימו להטיל עליהם קנסות גדו־לים — אמרו שלושה מהם שישבו בבית המשפט — יאלצו לבטל את המפעלים. הנאשם במשפט זה אמר דברים בוטים: אפילו ישלחו אותי למאסר־עולם ויטילו עלי כאה מ־ליון לירות קנס — אי־אפשר למנוע התפתחות חרקים בסולת.

פרקליטו של נאשם אחר שהובא לדין באותו האשמה, הודיע לבית המשפט כי שלח ליצרן המשפטי ל־מושלה חוות־דעת המבוססת על דגי־תיהם וידיעותיהם של כמה משרדי ה־מומחים בארץ בנושאי התפתחות ה־חרקים הנדסת המזון, ולדבריו הגיעו כולם למסקנה, כי חדירת חרקים לסולת היא בלתי־נמנעת. ובאחר שכך, ביקש את הידצן המשפטי לכפר את הטליכים המשפטיים נגד דצר־מפ בורס רפורטרס ששמע את דבריו. הטיל ספק בכך שאכן „יערב" היצרן המשפטי לבקשה. על כל פנים, דוחה את המשך אותו מכפס למועד מאוחר יותר, כדי שיהיה סיפק בידי הפרקליט לקבל את תשובת הידצן המשפטי.

אגב, נושא זה העסיק לפני קצת יותר מעשר שנים את הפרי־דר־ר. כיהנתי המזון התרופות של כמשלת ארה"ב. לאחר שחקרו מומחי המינהל ומעבדותיו את הנושא קבעו, כי לא תהיה זו רשלנות מצד היצרן אם יימצא חרק בודד בסולת האורזה, מאחר שביצי חרקים אלה עשויות לעבור דרך נקבי הנפה, אפילו תנופה הסולת שחיים ושלרש פעמים. עם זאת נשקלו האפשרויות להדברת החרקים, אם בהכנסת הסולת למיתקן ואקום לתקופה מסוכשת האם בריסוסה במדביר־חרקים קל. שתי השיטות לא הסבירנו את רצונו של המינהל.

נשוב למשפט שהתנהל לפני. ימים אחדים. ובכן, היצרן מודה באשמה, כי הוא כבר בקי ומנוסה בנושא זה, ואם נמצא חרק — אינו יכול למנוע שלא נמצא. ומאחר שחעבירה היא אבסולוטית לא יהיה פטור מחרשעתו. הוא מודה. רק מסביר, בקול נרגש, שלא יוכל למנוע הישנות מקרים כאלה בעתיד.

„רק במיקרוסקופ"

התובע, נרגש לא פחות מן הנאשם, מבקש הטלת קנס גבוה כדי שבריאות הצרכן לא תהיה הסיכן. אין לנו כוחר אדם בשרות־המזון — מודיע התובע — וכל התביעות מוגשות עלידי צרכנים. הטיפול בתלונות אלו חוגק את המסרה. על ביקורי־מפקחים אין כלל מה לדבר. על כן מבקש התובע שיוטלו קנסות גבוהים כל כך. שירחיר־עו יצרנים מלעבור עבירות. ואז לא יבוא הציבור בתלונות. ואז „יקל ה־עומס מעל שרות־המזון.

מסיפ הנאשם את דברי התובע. בקריאה: „אבל זה לא נכון! זה לא נכון! יושבים אצלי מפקחים כמעט בקביעות. באים. רואים ומ־בקרים. מרפתאם אין מפקחים ד"

מצב מוזר. הנאשם מסביר: „המפ־קח הם מבקר אצלנו כל חודש. לפע־מים פעמיים בחודש. הם. המפקחים יודעים. כי בחומר הזה יש ביצים של כל מיני חרקים. שאי־אפשר להב־חין בהם מלבד במיקרוסקופ. סולת עוברת בשתי נפות וסוגרים את הקוף־סה בואקום. אך עד היום לא נוצר האמצעי הטכני שימנע התפתחות ה־חרקים. האם קופסה עומדת זמן רב במסולת — אין לי פיקוח על כך. בכל זאת אם יסבא מישהו חרק בקופסה, אחליף את הקופסה, אתן לו אחרת. יש לי הציוד הנדרש ביותר ובעצלם כולו לא מצאו פתרון לכך. אדרבה, יראה לנו משרד הבריאות על שיטה המשויה למנוע התפתחות חרקים בסולת. אם אין להם מה ל־הציע — מדוע תובעים אותנו לדין?"

מאחר שחנדה באשמה, נותר לשופט רק לגזור לנאשם את עונשו. מסתבר, כי יש לו שלוש הרשעות קודמות מאותו סוג (הנאשם: „נו, בסה! וכי מה יכול אני לעשות? רק לסגור את המפעל?"). מאחר שכך, קנס השופט את החברה ב־1000 ל"י ואת המנהל, הלא הוא הנאשם שאמר כל זאת, ב־600 ל"י, או שני חודשי מאסר תמר־רתם.

השאלה נותרה, עד כה, ללא מענה: אם באמת אי־אפשר למנוע התפתחות חרקים בסולת, מדוע מעמידים את היצרנים לדין? ואם אכן יש שיטה למניעת הצרה — מדוע אין משרד הבריאות מלמד את היצרנים שיטת פלאים זאת?

סחבת בהסדרת צומת מרמורק בת"א

כאה יהודית וינקלר

צומת מרמורק — יהודה הלוי — אכן גבירול — המאסמים הוא אחד הסוגאים והסוכנים בתל אביב. ב־של המתרת שדה הראיה על־ידי קו הבניה הפולש לצומת בפינת מרמו־רק — יהודה הלוי ובשל מכשול לוריטת הנעבה על־ידי המבנה של טרנספורמטור בצד של קרן המאס־פים ואבן גבירול. באחרונה נהרס בנין בית הקונים ברח' מרמורק וה־עיריה מחייבת את בוני בית המש־רדים לסגת בבניה כדי להרחיב את שדה הראיה.

אולם עד אשר יוחב הצומת על־פי התוכנית של מחלקת התנועה ה־עירונית יעבור זמן רב, כנראה, שכן על חברת החשמל להעביר עמודים של מתח גבוה ואת מיבנה הטרנס־פורמטור, מנהל מחלקת התנועה אינג' שמחה קליוסקי מציין, כי ב־שנת 1971 היו בצומת 7 תאונות, שתיים מהן גרמו לדריסת הולכי רגל, חמש האחרות היו התנגשויות של כלי רכב. שנים רבות היתה ה־עיריה חסרת אונים בתיקון הצומת בשל הימצאותו של בית קנים ב־קרן מרמורק — יהודה הלוי וקיה, כי כאשר יפרוס המבנה יהרס, תחי־אפשר הרחבת הצומת. בית הנקנים פונה לפני זמן רב, המבנה נהרס אינו חורג מהמפרצע השנתי של 6% אך מרכזיות של הצומת המבלות הפיזיות הקיימות בו בשל מבנה המיוחד, מקשים על התנועה ומסכ־נים את הולכי הרגל במעברי ה־חציה הקבועים.

על־פי התכנית יוחבר רחוב מר־חוב יהודה הלוי, כדי להקל על מעבר הולכי רגל.

מהי תבוצע הנבחה? — שאלנו את איגי קליוסקי. מסתבר, כי אין לפי־שטה אפשרות לקבע לוחות־זמ־נים, בשל הצדר לחיזמנים של חב־רת החשמל להסרת עמודי מתח גבוה והטרנספורמטור. התקציב לביצוע עבודות שיפור הצומת נכלל בתקציב הציריה 72/73, אולם המועד המדויק תלוי לדעת הציריה מחברת המש־כל.

מוג'יב: אני עייף

שחיתות ופלגנות גרמו לתוהו ובוהו

מאת סידני שאנברג
מיוחד ל„הארץ"
מ„ניו־יורק טיימס"

דאקה (בנגלה־דש)

מדינת בנגלה־דש החדשה, המבל־שת סדר וציבוריות. נאבקת עתה — פחות מארבעה חודשים אחרי לידתה — בכחות פלגניים רבים. המסילה חסרת ארגון. פוליטיקאים רבים של הליגה אוואמי, היא מפלגת השלטון, מתחרים בגלוי על חלק בשלל — ל־משל, הם מספסרים במזון ובמצרכי הסעד האחרים. שהם כה חיוניים לאר־ץ הרוסה זו בת 75 מיליון תושבים. פריקת צוף החוף גוברת. המצוד אוד־רי „בונדים" מתנהל ע"י אנשים ש־במקרים רבים פשוט רוצים במקומות העבודה כל אלה שאותם הם מאשי־מים. המסע קופא למעשה על שמריו. כך שהעוני מחמיר עוד יותר.

מבחינות רבות מורכבת ממשלת בנגלה־דש מאדם אחד בלבד: ראש הממשלה הסייד מוג'יב אל רחמן.

הבנגלים מצפים ממנו שיפתור כל בעיותיהם האיכיות וכמי הנראה כ־ברר הוא שעליו לנסות את הדבר. פקידי ממשלה, בעלי עצומות ואל־מנות צרים עליו מהכסם בבוקר בחד־דר הפיהה שלו ובד מצה מאוחרת בלילה. אין לנהל בצורה זו ממשלה יעילה. הוא מודה בכך — אך אין הוא רוצה לחזות מעליו כוחם אדם. אומר הוא: „מה יכול אני לעשות? הם סבלו. הם רוצים לראותני. הם איבדו בעלים ובנים".

גרוסה מן הדריכה הצבורית לה־שומת לבו האישית היא הדרישה מצד המיניסטרים והיועצים שלו שיחלים בכל דבר, אף בענינים קטנים. הל־חץ גיבר במוגיב, אף כי זוה תמיד אדם בעל כרן והגעה עצומים. הוא עייף, פניו כחרסים. הוא אמר לאורח אחד: „איני מרגיש בטוב. זה יותר מדי".

כי אנשים המתמנים במלה „תר־הרוכתור" לתיאור פעולות הממשלה. כאחר שהביך כלפו בבנגלים פקידים פקיסטאניים. המאחר שזוז ב־1958 ועד להשגת עצמאותם בתנאי חוק הרוס. הם לא רכשו נסיון רב באר־מיניסטרציה בצמרת. הממשלה זקוקה באופן נואש לסגנאים ולעובדי מדי־נה.

יחסים מסדנה חדשה

לתוך החלל הריק שנוצר עלידי המדר מלטון יעיל בדרג המקומי, נכ־נסו כמה סיעות המתחרות על הש־לטון: פוליטיקאים של הליגה אוואמי, קבוצות סטודנטים, בכירי גרילה ל־שעבר עם חומכים חבורים, איגודים מקצועיים, וקומוניסטים כפעולותיהם מתחדשות בסדרת סוביטי.

בחירת של הליגה אוואמי, שנראתה כעסיה גרם אחד אחרי בחירתה הכב־ריע בבחירות דצמבר 1970. נראה עתה בקרבים גדולים. הוא לא הייתה בעלת כפלגה מעמד אחד. רבים מחד־ברה הבטרפו אליה כדי להגיע הו־דות לפיפלדיה של מוגיב. לעבר־דת מלטון. ורבים אחרים — כיון שבמבנה האוטוריטרי של מוגיב הבטיח את הסיכוי הטוב ביותר לכיס כון לכלטון הפקיסטאני. עתה, לאחר ש־הנצאות הרסנה בצורה הצבאית של הדה, אבד חלק כון הדבק שהחד־יק את הליגה יחד. מסקר בכון האי־נסות הצעירים המתקדמים יותר ש־בחרו ב־1970 לאסיפה הלאומית, כי דברים על הקצבת כסיגה חדשה אי על הטרמיות לאחת הפעלות הטבאי־לויות הקיימות. אנשים אחרים בליגה אוואמי רוצים לכלה ראש בחחר־הות. רבים מהם כלוחים לאור הימים בטאות כלפות עם בצרלי מעד ר־מוגבים אותן אחר כך לפי ספרמה בחחרה. כיב אחרים כרוחשים מהר־מכים כדי להסיג חומים מפלגתיים בכוחים. אגיתה הבחרה נעכו לפר־מת הבדרמה, תוך הגלמ־ען מצד פוליטיקאים.

מחכים לחברת החשמל שתעביר טרנספורמטור

ואקום
מבונות ואקום
משוכללת - למכירה
מתאימה לנקניק, דגים
ומוצרי מזון בשקיות ניילון
טלפון 827303

למכירה
סנבים ספורט
שנת ייצור 1970
לפנות מ־08.00 עד 13.00
טלפון 38925, ומשעה 17.00
עד 20.00 טלפון 262430.

ויטלו מתחרה בהית

שמרנים "שמאליים" מונו למשרות־מפתח בממשלה הבריטית

מאת אלף שם
סופר „הארץ" באנגליה
לונדון

המינויים החדשים בממשלה השמ־רנית לא הביאו לשינויים בולטים ב־מדיניות. אך זה מעידים כי חלו שינו־יים חשובים בכיוון המדיניות של ה־ממשלה. מר וויליאם ויטלו הוחלף בתפקידו כ„מנהיג הבית" עלידי מר רוברט קאר, שהוא „יונה" בשאלות מוצאליות. על מר ויטלו מוסל לב־הל את הענינים בצמן אידלבר, שם הוא מבטל, בצד אחרי בצבר, כמעט כל דבר שעשוהה ממשלת הית (או ממשלת אלסטר בהסכמת מר הית). מאז שנכנסה להתפקדה לפני שנתיים. הוא ישאר שם כל כמה זמן שיידבה. אלא אם כן ייכשל לחלוטין; ולאחר שיעזוב שם, הוא ייכנס לאחד הנתר־קידים הממלכתיים הבולטים, לפי בחי־רתו.

ויטלו — הלוחש

אם מסיבה זו או אחרת, מרצונו או שלא מרצונו, יתפטר מר וויטלו הית מתפקידו, הרי מר ויטלו הוא ברגע זה הראש שהמפלגה רוצה בו כדי לרשת את מקומו. בניגוד לראש הממשלה אין ויטלו אדם בעל דעות מגובשות מאד, אלא פוליטיקאי בנר מה השמרני הסמוראי יחד. המעניין למצוא את המידה הרבה ביותר של הסכמה כללית.

יצוין בהקשר זה שהאמונה ביחוד מה הסרטית, ביעילות כלכלית. בכל כלח של ביקורת חריצה. אינה אידי אולוגיה שמרנית מקורית. אלא הוב־אה על ידי הליברלים של בדוף צ'מ־ברליין כשפרשו מן הסתלבה הליב־רלית כשיר לבעייה האידיה. רוב השמרנים תמיד נטה יותר למרגא־ליזם במדיניות הכלכלית הסוציאלית והצדיקו בחשה הזשבה ההכמכה הכ־לית על הנגיון. הצדדה הנוכחית של „סוציאליזם של צדקה" זרה ל־שמרנים הסטוריים וליליבור כמצם באותה מידה — שונה רק הדגיבה שמבדגישות שחי המפלגות את הוד־לק שיש לתת לאנשי הפסקים. לעוב־דים, ולביבור כקבלי הסעד.

נשאר בתפקידו שר הכלכלה בין ויטלו. רבים רואים אותו כשלוחה הגדול ביותר של בפסלת הית. רבות מהבטחותיו לא עמדו בכבתן. שני ביקסמים במיניסטריון שלו חלמו — אחד לתפקיד אחר, האחר לסטלים האחוריים. יש אומרים שעשו אותם שעודים לצאתל בשביל כסלונות ויחוים או שהקריבו אותם בשל הש־קפותיהם הביבוות.

מינוין של צ'אמאוודי

לאחר „השמאליים" שכון השמרנים, כרישמתר צ'אמאוודי. ניתן תפקיד מפתח בצביני הנשיה. תפקיד כמ־ניסטר להרחבת הנשיה יהיה לתת תנופה לתעשיה באזורים הירו־דים — הישוכה של מדיניות המבר־הרת של הממשלה כשנכנסה לתפר־קידה. מירוש הדבר מבחינה כמיסית. שבתפקיד המדש יקבל צ'אמאוודי (שהיה ממונה קודם לכן על מיניס־טריון הדואר, בלל הדדיו והטלחיד־יה) את כל המדיניות שעליה הכריז ויטלו, בלי שיאבד זאת בבסורים. מבחינה זו ישאר ויטלו המיניסטר המכיר באופן מוחלט בלבד. בעוד שצ'אמאוודי יקבע את המדיניות לכ־עמה.

אך ויטלו לא יהיה הקרבן הציק־ר. יש סיבה מיוחדת לראות בחלי לוקי הגברי הגיל בראש וראיבוה עצמם בכוחו של הית. הדבר בשבש מחכרת שעמיתיו של ראש ממשלה יכולים לקבל בסמכותו, אף שהוא שר־מר על האבירים הוצרונים של הפ־קידו.

צמצום מוחו של הית

תהליך זה עוד יוכל להיבשך לפני שראש הממשלה יחשוב על הוחפ־רות. גם אם להתעלם מן הגורם האי־שי (אין להיה חיים רבים מחוץ ל־פרלמנט) נלחם הוא ככלות הכל למען דעותיו בתוך הקבינט. אף שעליו ל־ציות ליחוחים ל„בחוגים". ל„שרנים הכאלגיים". ל„שרנים של חקונסנ־חים" (הסכמה כללית) אך כל שם אחר שיקראו להם. בכל זאת עוד נשאר לו ספח רב להגן עליו. הוא יוכל לטעון בצדק שלוא היה מתפטר בב־לל עניין עקרוני, היתה הבבשלה גר־לית מאלה עוד הרבה יותר. לפר־ליטמנטים לא קשה לסבוע את עצמם כי עליהם לחיפאר על כסאותיהם. לפבילה החדשה יש עוד שנתיים כדי להתבונן לבחירות. אם לדון לפי האגיתים בפבילה ולפי הבדיקה הבוצעות. היא תתקרב בהתמדה לפ־בר המדיניות שניהלה ממשלת ויל־סון — וממשלת מקמילאן לפניה: הרחק־ה ובדיבה התמשוקה. ספר מדע־לי. „בדיניות של הסכמה בלתי־ללא מאמצים גברים שדי לבלום את עלית הכחיריים.

אך באיזה דרך אחרת יכולה הנ־הנמשלה ללכת? האמנם אחרי כל פרת באמת ממלבה שהמשר עמ־הוא שפרני. כי תבצע דבר שמפ־כמהסכה מציאלית. עלידי עיקוב אי הקמתה של הבדה הבסוסה ש־איריאלוגית. קפיטליסטית? מהמ־ — והמסכת נגד היא מהסכת לא ר־חות בכל סוג מהסכה אחר — ש־קה לכמלגנה מהשכניות ולמשמ־מהמכניים. הבסרנים אינם מהמ־ואינם דבקים באידיאולוגיה.

הקף המשלה של מר הית בלין נוסמו שמונה הקידי־מיניסטר מדי־מה שורית או ביבנית. ומעקיד אחד בוסף של מיניסטר בכבינט. יותר מכל ליש הסיבה הפרלמנטרית המשמ־ת. יש סיבה מיוחדת לראות בהיי־ר. הוא מנהל בבד עם ויקפות. כוחה ומבאמותם של הבמשלה גדל גם מספר חברים. אם לא יוגדל מספר הבדי המרלמנט — ואין לכך סיכוי — יגיעו בקרוב לסמ־בו יהיו יותר פרוסטרים. מגני שי־ניסטרים ומזכירים פרלמנטריים מפ־ים ומבבי מפשלים אחרים — כלל־מר, יוהר קצינים מחוילים.

תהליך זה כבר נמשך עתה במשך דור אחד. על אף מאמצים שנעשו בהזמנות בלבדלבב להפוך אותו. ב־מקום ויואש. והא גרסה לחיות מוגן בכח הבוחנו הצנוע. נראית כזני־ינית הקחזית. שעם עליית הלוע של הנהצר הלאומי בדרום הבוצא כמנת זו או אחרת עלידי המכשלה (כלל־שלמון בקומי ומעשיה מלאומנן) יי־דל עוד יותר בסער המיניסטרים הד־בנים הפולחים הדדיים כדי לפ־קח על הצנינים. שאלה שונה. שנוגן בה בהזמנות אחרת. היא אם תוכל־להתרחב עוד הרבה יותר. לפר־מולבנים. כדי לספק צורך זה.

שנתיים של הצלחה!

תנור
קונבקטומט
Convectomat

לאפיה, צליה, גריל והפשרת מזון מוקפא

אחר שנתיים של הצלחה, בייצור ושווק, תנורי קונבקטומט, התנורים הפותרים במיוחד, את בעית הכנת ארוחות בכמויות, גדולות והגשתן בזמן הקצר ביותר, החליטה חברת תל-בן, להגדיל את היצור, בכדי להתגבר על הדרישה הגדולה.

חברת תל-בן, הראשונים והיחידים המייצרים, תנורי קונבקטומט, בשתוף עם ידע אירופאי, בחשמל או בגז.

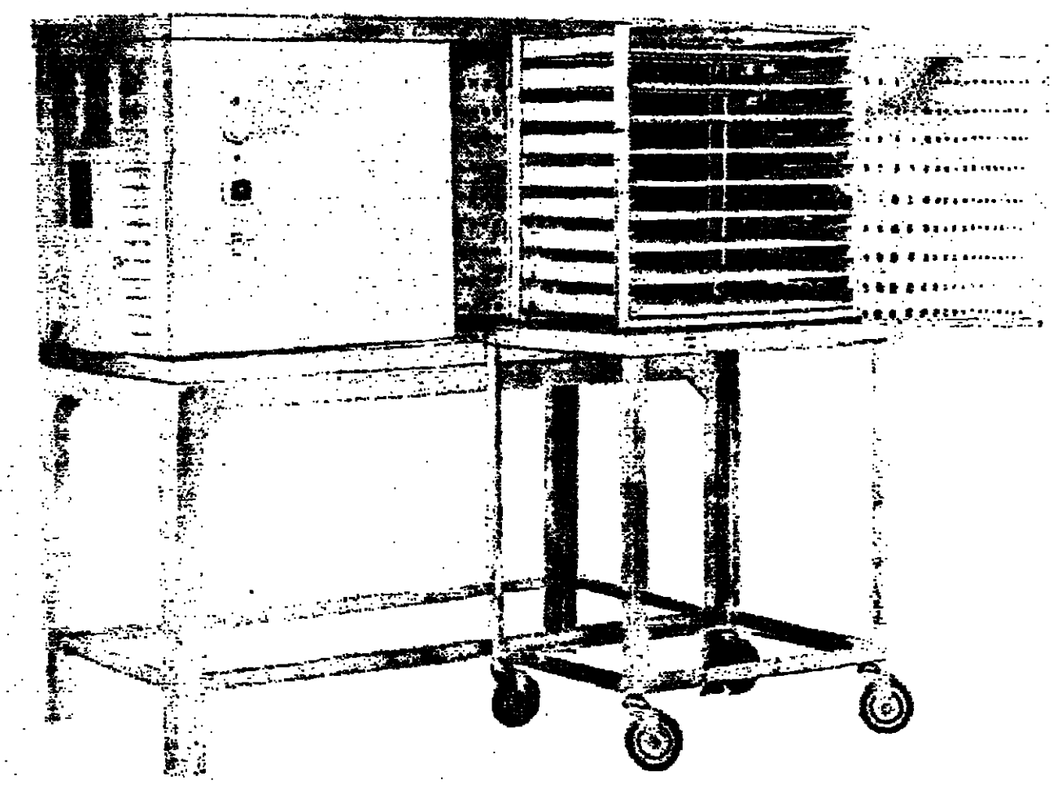

לבתי מלון · קיבוצים · לבתי חולים
אולמי חתונות · קונדיטוריות

מיוצר ע"י תל-בן
מפעלי מתכת וחשמל בע"מ
אזור התעשיה רח' האורנים 12, תולון

מופץ ע"י אל-בן
מפעלי מתכת וחשמל בע"מ
רח' דיזנגוף 261, תל-אביב טל. 440312-3

"ויקטור" פירושו:
דינמיות בריטית
פאר בינלאומי
איכות ג'נרל מוטורס
VAUXHALL

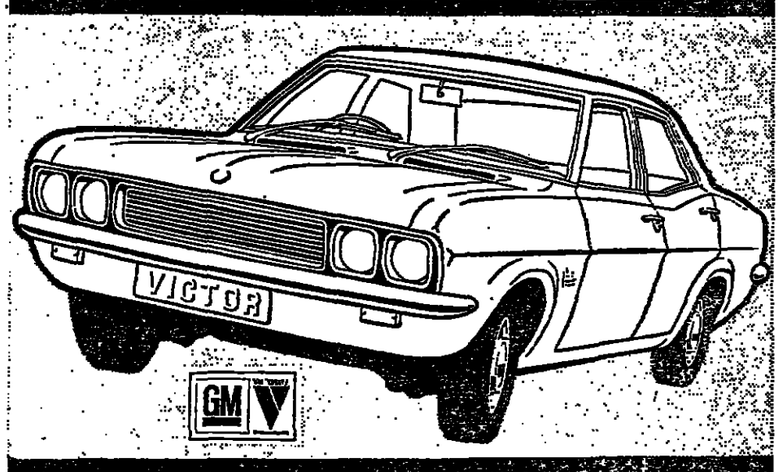

סגנון מפואה ודינמי, עם שלל אבזרי בטיחות חדישים.
* מורשית ל-6 נוסעים. * מנוע רב עוצמה: 1600 או 2000 סמ"ק
* היוכים אוטומטיים של GM לבחירה.

חברת המזרח למכוניות בע"מ
תל-אביב: דרך פתח תקוה 78, טל. 3523576
ירושלים: רח' יפו 70, טלפון 22093
חיפה: רח' הנאמנים 2, טל. 523086

גולדמן מנסה להגדיל את סכום הפיצויים מגרמניה

ישראל כבר קיבלה 14 מיליארד מארק

מאת מפורי הכלכלי של „הארץ"

ד"ר נחום גולדמן שהה בבון כמה ימים וניהל מו"ם על הגדלת מספר המקבלי הפיצויים מגרמניה. זאת גם עם מיניסטר הכלכלה הגרמנים, הפרופ' קרל שילר ועם מר הרברט פרנק, רמ"מ המיניסטר לשעבר ד"ר אלכס מולר. ד"ר גולדמן בקש הגדלה את ההפצה להסדר לטובת הקרבנות הקרויים מקרי אחר 1965. מחובר בטענתי המשפטי הנאצי ש־אומר את ארצם במורה אירופה רק אחרי ה־31 בדצמבר 1965 ולכן אין הם זכאים לפיצויים לפי החוק הנ"ל. הכמשלה הפדרלית מתנגדת לכך בנימוק כי בשעתו הסכימו אנשי הנרדפים היהודיים להסדר הנמצא השלימו עם העובדה שאנ־שים אלה לא יקבלו פיצויים.

ד"ר גולדמן מצביע על פסק־דין של בית הדין המחוזי הפדרלי לגבי סעיף 150 של חוק הפיצויים, המגדיר כי יהודים חוב מחכאים לפי־צויים כך שיכלול גם את כל הנמ־נים עם חוב השמה המחרבות הנר־מנית שעובר את שמחי הנרדפים ל־אחר ה־1 באוקטובר 1953. הכמשלה הפדרלית מתנגדת לדרישה בנימוק שאין להשתית דרישה כה מרחיקה לכת על פסק־דין.

דרישה שלישית של ד"ר גולדמן היא שהאיסור להעלות תביעות חד־שות אחרי ה־31 בדצמבר 1969 לא יחול על מה שקרוי בחוק תגמולי מחוקה. הכמשלה הפדרלית התנג־דה לתביעה זו בנימוק כי אין ליחס את מצב הנרדף כיום לרדיפות הנ־נאיות. הכמשלה הצביעה על כך שהפיצה בשנת 1952 לרשות ובדת מתביעות קרן של 450 מיליון מארק ומקרן זו ניתן לסייע לנרדפים יהו־דים במצוקה. אפשרות שניה היא לסייע להם מקרן המצוקה לנרדפים נדנים שלא מבני האמונה היהו־דית. קרן זו מתנהלת על ידי משר־רד הכלכלה הגרמני.

נתוני ממשלת גרמניה מראים כי

ד"ר נחום גולדמן

עד האחד בינואר 1972 שולמו סך הכל פיצויים 43 מיליארד מארק, כמה נרמו לישראל 14 מיליארד מארק בעורות שונות. עד שנת 1975 נותרו לשלם כ־9 מיליארדים מאר־קים, מזה לישראל כשליש. נוסף לכך יהולו בשנת 1976 ושלומי רנ־מות שיסתכמו ב־25 עד 30 מיליארד מארק גרמני. סיכום כולל מראה כי גרמניה השלם סך־הכל פיצויים ב־ מדות שונות 80 מיליארד מארק, מזה כשליש לישראל.

מר אוליך הומיף בהגדלת סם רכוש על נגרשים מ־2.5% ל־7.5% כפי שהיה באמצע שנות השלשים. לדעתו, גם הגדלת המיסוי הסוסף על הנגרשים הדחוף לכסיותם, בעוד שכיום רבים „ישובים על הנכסי" ר אינם מוכנים למכרו, בניגוד ל־ עליית מחירים נוספת.

לגבי קרקע חקלאית, סבור מר אוליך כי לא תהיה בירוה אלא ל־ חוקק חוק שיחייב את בעלי הקר־ קעות הללו למכרן לחברה ממשל־ תית־ציבורית שתוקם לשם כך. ה־ חברה תשלם לבעלי הקרקעות את מחיר הקרקע לפי שחי חקלאי, ד־ עוד מיצוי בשחי הוכנסה הצפויה מ־20 שנות גידולים על הקרקע. אחר תימכר הקרקע לקבלנים, שבחמורה ישלמו להברה אחוז מסוים, שייקבע מראש, מחיר הדירות שיימכרו.

באמר לאדמות בור מבע מר אוליך שהקבלנים יקבלו אותן ל־ פיתוח ללא כל עזרה ממשלתית. הוא סבור כי קבלנים פרטיים וחב־ רות יהיו מוכנים להתחייב לפתח השתיה באזור כמו הרי יהודה, ב־ תנאי שלא יהיה עליהם לשלם בעד הקרקע יותר מ־3 עד 5 אחוזים מ־ מחירי הדירות שייבנו במקום.

מר אוליך מטיל ספק בהבאיות הבנייה המרומית, ואמר כי אינה הר־ מכת כסף או זמן ניכר. לדעתו כדאי ללמוד בעיקר מנסיון ארה"ב, שם

מציע הטלת מס הכנסה גבוה על רווחי הון ממכירתם של מגרשים

מאת אלעזר זיון
מפורי הכלכלי של „הארץ"

להפיל מס הכנסה בשיעורים שו־ ליים על רווחי הון ממכירת מקר־ קעין, כדי להגדיל את הגביה — מציע מר אבנר אוליך, יו"ר אר־ גון הקבלנים הבונים בתל־אביב. הוא מציע להגדיל שנה מרצע על הטלת מס הכנסה במקום מס שבח (שטיעוריו בסוכים קמיות). כהצעה מקר יהיה גל של מכירות במשך תקופת המעבר, כי רבים יקבו לית־ נות משיעורי המס המוטחתים. גל המכירות יביא להגדלת הצע המגר־ שים, שכיום נמנעים רבים מלמכ־ רם, ויחזיל את מחירי הקרקעות, ד־ מכאן גם את מחירי הבנייה. לאחר שנה כבר יהיה ביקוש רמה יותר למגרשים, ואז יירדן המחירים.

מר אוליך הומיף בהגדלת מס רכוש על נגרשים מ־2.5% ל־7.5% כפי שהיה באמצע שנות השלשים. לדעתו, גם הגדלת המיסוי הסוסף על הנגרשים הדחוף למכירתם, בעוד שכיום רבים „ישובים על הנכסי" ר אינם מוכנים למכרו, בניגוד ל־ עליית מחירים נוספת.

לגבי קרקע חקלאית, סבור מר אוליך כי לא תהיה בירוה אלא ל־ חוקק חוק שיחייב את בעלי הקר־ קעות הללו למכרן לחברה ממשל־ תית־ציבורית שתוקם לשם כך. ה־ חברה תשלם לבעלי הקרקעות את מחיר הקרקע לפי שחי חקלאי, ד־ עוד מיצוי בשחי הוכנסה הצפויה מ־20 שנות גידולים על הקרקע. אחר תימכר הקרקע לקבלנים, שבחמורה ישלמו להברה אחוז מסוים, שייקבע מראש, מחיר הדירות שיימכרו.

באמר לאדמות בור מבע מר אוליך שהקבלנים יקבלו אותן ל־ פיתוח ללא כל עזרה ממשלתית. הוא סבור כי קבלנים פרטיים וחב־ רות יהיו מוכנים להתחייב לפתח השתיה באזור כמו הרי יהודה, ב־ תנאי שלא יהיה עליהם לשלם בעד הקרקע יותר מ־3 עד 5 אחוזים מ־ מחירי הדירות שייבנו במקום.

מר אוליך מטיל ספק בהבאיות הבנייה המרומית, ואמר כי אינה הר־ מכת כסף או זמן ניכר. לדעתו כדאי ללמוד בעיקר מנסיון ארה"ב, שם

גל מכירות יוזיל את מחירי הקרקעות

בנים בשיעות המקובלות דיה בת 100 מ"ר ב־1,100 יחי עבודה. ב־ ארץ מקקים לבנות דיה בו ל־ 1800—2200 יחי עבודה. הסיכה ל־ קצב הבניה האמי זאא מחסור ב־ חברים מדרגיים, כמו פלטות בנס בעובי 11 סיס כמחיצה בין קירות.

רווחים גדולים למפעלי נשר

משקיעים 100 מיליון ל"י בהרטוב

מאת מפורי הכלכלי של „הארץ"

מפעלי הפלס של נשר בחיפה ד־ ברמלה הגיעו גם ב־1972 לרווחיות נאה, שלא נפלה כנראה מהרווחיות בשנים קודמות. מקורות מוסמכים מסרו כי מפעלי נשר, שהון המניות שלהם כ־58 מיליון ל"י, הילקו גם על חשבון 1971, כמו על חשבון שנים קודמות, דיבידנדים מזולים ל־ בעלי המניות שלהם — כור והחב־ רה המרכזית.

כור ומרכזית משקיעות עתה 100 מיליון ל"י (כולל 15 מיליון ל"י תשלום לכנסי הכסים) בשיקום מפ־ על המלט בהרטוב (ביתשמש). במ־ קום יוחקן כבשן חדש ויובנסו מכו־ נות חדישות ליצור מלט בשיטה יב־ שה, לעומת יצור בשיטה רטובה כי מקובל בחיפה וברמלה. ההשקעות ממומנות בחצין על־ידי הלוואה מבנק לפיתוח התעשיה, ובחצין על־ידי רו־ רבות וקרנות של החברה המרכזית, כור ונשר. מפעל הרטוב יחל לפעול בדבע השני של 1973 ויצר 600 אלף טונות מלט לשנה. יחד עם התפוקה הנוכחית בנשר חיפה ורמלה — ה־ שנה 1.37 מיליון טונות — תגיע תפוקת המלט בארץ ל־2 מיליון טו־ נות, והדבר יספק את כל צרכי ענף הבניה וימנע יבוא.

הרווח על המחזור במשביר לצרכן 2.4% ב־1971/2

כמחצית משעור הרווח של כלבו שלום

מאת מפורי הכלכלי של „הארץ"

הרווח על המחזור בהמשביר ל־ צרכן היה אהקה רק 2.4%, מהצית משיעור הרווח של הכלבו המתחרה, כלבו שלום, בשנת 1970/71 (שנת האמון של כלבו שלום מתחילה ב־ ספטמבר ולכן היא זהה פחות או יותר לשנת האמון של המשביר).

נתוני הרווח של המשביר לצרכן, שנמסרו לפרסום בראשית השבוע, מאפשרים לפחות השוואה חלקית בין שתי החברות. כלבו שלום מכר אש־ תקד ב־23 מיליון ל"י והיה לו רווח נטו לפני מס של מיליון לירות — 4.4% על המחזור. המשביר לצרכן מכר ב־67 מיליון ל"י והיה לו רווח נטו לפני מס של 1.65 מיליון ל"י — 2.4% על המחזור.

אך הנתונים שבסר השבת מנהל המשביר לצרכן, מר רפאל מרינוב, בהתיחסים רק ל־11 מבין 13 חנויות הרשת, הנינם כוללים, את בתי הכל־ בו בירושלים ובבתניה.

ב־11 החנויות שנכללו היה ה־ פדיון 52.6 מיליון ל"י, הרווח ברוטו 11.83 מיליון ל"י, שכר התוצאות מר־ ציאליות 4.9 מיליונים ל"י, רבית על הלוואות בעלים (המשביר המר־ כזי ואגודה צרכנית היא) יחד עם משכורות חברי הנהלה (שני סג־ פים אלו מופיעים במשותף, ובפי מר מרינוב לא היה הסבר לתופעה זו) 350 אלף ל"י, הוצאות מימון 1.79 מיליון ל"י, פחת 730 אלף ל"י, הר־ צאות כלליות 1.79 מיליון ל"י, הוצ־ אות המשרד המרכזי 480 אלף ל"י, פרסום 240 אלף ל"י, דקוריציה 390 אלף ל"י.

מכאן שהרווח נטו הוא 1.15 מיליון ל"י, אולם לכך יש להוסיף, לדברי מר מרינוב, 500 אלף ל"י שהעביר המרכז לסניפים על חשבון הכנסר הינם — לא ברור מהיכן מקור ה־ כספים — וכך מתקבל רווח של 1.65 מיליון ל"י. מדברי מר מרינוב לא ניתן היה להבין אם נתון זה של 1.65 מיליון ל"י מהיחס ל־11 חנו־ יות או ל־13 חנויות, שכן בדו"ח ה־ כספי מופיע פדיון בתי הכלבו בירו־ שלים ובבתניה, אך בלי נתונים ל־ גבי התוצאות השונות כבפורט ל־ עיל.

שינוי תנאי ההקלות למשקיעים גרמנים במדינות מתפתחות

נגרמה הפסקה כמעט מוחלטת של השקעות חדשות בישראל

מאת יגאל לביב
מפורן הכלכלי של „הארץ"

שינוי תנאי ההקלות למשקיעים גרמנים בארצות מתפתחות, כבר הביא להפסקה כמעט מוחלטת של השקעות חדשות, כולל בישראל. ה־ משקיעים הפוטנציאלים מתחיגים עד סוף השנה לראות מה יקרה לחוק בשנת 1973, ורק אז יחליטו אם להמשיך בהשקעות מחוץ לגרמניה במסגרת החוק המצויץ הקלות. פר־ סום אלה מסר לי מר איגנץ בוביס, המקים עם חברה בת של אל על (לוחם) חמישה מלונות בהשקעה כוללת של 170 מיליון לירות. מה ישיעו הגרמנים שמר בוביס מארגן 50 מיליון לירות בהון מניות ועוד 80 מיליון בהלוואה ל־15 שנה בריבית של כ־8% לשנה. יתר הכסף יבוא ממקורות ישראליים.

מר בוביס אמר כי הוא מקווה לקבל שרבות במשלת ישראל להלוואה שיביא כשם שהתברר לישראל קיב־ לה ערבות כזו. הוא אמר כי למיסב ידיעתו הכסתים שנתן ד"ר ריגר ב־ הלוואה לחברה לישראל ניתנו לו מבנק גרמני שקיבלם מבנק שוויצי אשר קיבל את ערבות ממשלת ישר־ אל דרך בנק ישראלי.

מר בוביס הסעים כי עד כה הושי־ קעו בישראל קרוב ל־500 מיליון מארקים גרמניה באמצעות החוק המיוחד שהיה בתוקף עד תחילת 1972. כלל התשקעות הגרמניות כי שנת 1971 לפי חוק זה היה 4 מיליי־ ארדים מארקים. לפי החוק הישן יכול היה המשקיע לקזז את הפסדיו מחוץ לגרמניה כנגד כל עסק אחר שלו בכל השקעה המוכרת ע"י ה־ חוק. אם המשקיע הוא חברה, ניתן לעשות את הקיזוז כנגד כל עסק של כל אחד מבעלי המניות.

החל מתחילת שנה זו יותר לקזז אה תוצאות ההשקעה רק בתוך הת־ רה המשקיעה עצמה ולא כנגד עס־ קים מהצה לה. הגבלה נוספת: הפסדים ניתן יהיה לקזז כנגד רווחי החברה המשקיעה עצמה בלבד גם אז רק עד לאפס. בשנה המס. אחרי יהיה לצבור יתרה הפסדים לקיזוזים בשנים הבאות.

לדברי מר בוביס יתרונות ההש־ קעה במסגרת החוק הן באפשרות לגבות פחה מואץ במשך שש שנים, ואחר מחלקים מס הכנסה מסימלי של 60%. אולם המשקיעים הגרמנים משקיעים רק 40% הון עצמי והיתר לוקחים בהלוואה. יחד עם זה מתידים להם לגבות פחת על 60% מהשקעה כולה למרות שהשקעה מהון עצמי היא רק 40%.

הפרש זה מאפשר ניכוי פחת על ההלוואה, כאשר באותו זמן הרבית על ההלוואה מוכרת כהוצאה. כך מספיקה למשקיע הכנסה של 8% עד 9% לשנה, כדי לכסות את המלומי הרבית והחזרת הקרן משך 15 שנה. אחרי תקופה זו כל ההשקעה שלו, ויוצא כי ממשלת גרמניה נותנת לו מענק של 40% מהשקעה.

לדברי מר בוביס יכריסו המלונות שלו 14% לשנה, וסכום זה יספיק לו לשלם כל שנה על ההלוואה 6% ולבעלי המניה 8% לשנה. החברה של ד"ר ריגר, המשקיעה בחברה הישראלית, יצרה כלים לשלם פרמיה שנתית של 2% לבנק גרמני שפשוט בלוה שלישי להשקעה בישראל, כל שתוצאותיה גדולות יותר.

מר בוביס אומר כי מי שהספיק לחדש עד תחילת 1972 ימשיך לי־ הנות מהחוק הישן, אולם כל מי שאיחר ממתין לראות אם בסוף ה־ שנה יחולו שינויים נוספים בחוק.

מצב הכלכלה בשבוע

ל־200 מיליון ל"י יגיעו השקעות כור ב־1972

מאת מפורי הכלכלי של „הארץ"

השקעות קיבוצן כור בשנת 1972 יגיעו ל־200 מיליון לירות. הש־ קעות אלו ימילו את מחזור כור שיגיע בשנת 1976 ל־2.6 מיליארדים לירות, לעומת 1.5 מיליארד לירות כיום. כור חונכה בימים אלו קו חדש ליצור ציגורות המפעל בבדיפון. בקו הרשקעו 12 מיליון לירות הוא ייצר צגורות בקטרים של 6 עד 30 אינטש. השנה יהיה יצוא הצינורות 4 מיליונים לירות.

אזרח!

בדוק מספרי אגדות החוב שבדשותך

בנק ישראל, מינהל מילוה המדינה, הביא לאור הוברה של מספרי אגדות החוב של מילוות המדינה, אשר זכו בפרסים ולא נפדו עד 31 בדצמבר 1971.

אפשר לעיין בהוברת, בכל מוסד בנקאי וסניפי הדואר בארץ, וכן ניתן לקנותה בהנחות הבוכרות פרסומי המשלה.

שיכון עובדים מנהלת מו"מ על הקמת דירות באשדוד

מאת אלעזר זיון
מפורי הכלכלי של „הארץ"

חברת שיכון עובדים מנהלת מו"מ עם איש עסקים יהודי־צרפתי בדבר פרויקט כשותף להקמת רובע מגו־ רים בן 1000 דירות באשדוד, בהש־ קעה של כ־60 מיליון ל"י. אישי־העס־ קים, שמוצאו ממרוקו, בא בשבוע שעבר לארץ כדי להשתתף בבנק יוצא־מרוקו ונשאר לשיחות על מר־ חי הפרויקט. הם מביעים שיכון עובד־ דים, ד"ר אברהם עופר.

לפי ההצעה יבנו בובע החדש כ־500 דירות ברמה עממית, לשיכון וזנות צעירים מבני המקום ולקוחות אחרים; 300 דירות ברמה גבוהה יותר, בעיקר לשיפוד תנאי הדיור של נושבים מקומיים; 200 דירות־ מאר, שחלקן מיוחד לבעלי אמצעים מבוחה המבקשים לעלות לארץ. שיי־ כון עובדים וא־ה־הסקים הצרפתי שקיבנו מכסמם כ־10 מיליונים ל"י, ויתר המימון יזיה מכספי קוני הדי־ ירה. המקיע הצרפתי כבר הודיע כי הוא מוכן להשקיע בפרויקט 1.5 מיליון דולר.

משרד התיירות אישר לחיים שיף הקמת מלון בתל־אביב

ההשקעה — 30 מיליון ל"י

מאת מפורי הכלכלי של „הארץ"

משרד התיירות אישר את תביעת מר חיים שיף להקמת מלון ששת הכוכבים בתל־אביב. המלון יוקם ב־ הוב הירקון פינת גורדון, ויהיה בן 306 חדרים בדירוג של חמישה כוכבים. ההשקעה הכולל במלון היא 30.1 מיליון לירות, והיא מתחלקת כך: קרקע במחיר קניה — 2.5 מיל־ יונים, פיתוח קרקע — 1.5 מיליון, עבודות בניה — 9.2 מיליונים, נר־ רות, מסבנות וארנסטלציה — 4 מיל־ יונים, מזגן אויר ומעליות — 2.4 מיליונים, דיהום ודקוריציה פנימית — 4.75 מיליונים, ציוד מסבח והג־ שות — מיליון, סלפון, הקשורת, רדיו — 750 אלף, בריכת שחיה — 300 אלף, מכשים, חשמל, ביוב ומים — 250 אלף, יצוע, הכנת ופיקות — 2.6 מיליונים, עבודות חשמל — מיליון, הון חוזר 300 אלף.

ההשקעה המבוצעת לחדר היא 98.5 אלף לירות. המימון המוצע הוא 10 מיליונים לירות הון מניות נטרפ, 5,081 מיליונים הלוואות בעלי מניות, 15,081 מיליון הלוואה ממשלתית.

המחסור החודשי הממוצע בכח אדם ב־1971 היה כ־6,811

למרות העסקת 35 אלף פועלים מהשטחים

מאת מפורת „הארץ"

מחוזר הפונים לשירות התעסוקה הגתכם ב־1971 ב־201,000 — נמסר בממונו שירות התעסוקה. מכלל ה־ פונים היו 141,000 ממגרים (75,000 גברים ו־66,000 נשים), 35,000 בע־ רים ונערות, 8,000 אקדמאים, 4,000 ימאים, 7,500 טכנאים ו־4,500 ער־ בדות משק בית.

בממוצע לחודש מנו ללשכות ה־ עבודה השונות 28,420 דורשי עבו־ דה. מהם 19,498 ממגרים, 5,595 נשים ונערות, 510 אקדמאים, 1,226 טכנאים, 916 עובדות משק בית, ו־675 ימאים.

בעוד שבמספר דורשי העבודה נמי־ הכם בממוצע חודשי ב־28,420, הרי הדרישות לעובדים היו גבוהות ב־ הרבה והתחבמו בממוצע של 48,708, מהם: 34,846 לממגרים, 8,861 ל־ נשים ונערות, 1,500 לטכנאים, 3,587 לעבודות משק בית ו־614 ל־ ימאים. המקצועות שבדרשו שוב, ב־ ממוצע חודשי: 3,661 עובדי תעשיה, 2,515 פועלי בנין, 480 פקידים, 766 עובדי שירותים שונים, 595 הנהגים וטכנאים, 469 בענף התחבורה וה־ יתר, בלתי מקצועיים. לשכות העבו־ דה הצעו בשנה הנסקרת 33,014 הצ־ עות בממוצע לחודש. מהן: 22,087 הצעות לעבודה לממגרים, 125 הצ־ עות בלשכות נגשר, 1,492 טכנאים, 2,619 למשק בית ו־891 לימאים.

שירות התעסוקה לא הצליח לע־ מוד על 6,811 המשרות בממוצע חודשי, לעובדים ממגרים ועל 1,383 המשרות לעבודה לנערים ונערות. 41% מ־ המשרות שלא נמנו הון לעובדים בלתי מקצועיים, כן לא נמנו 2,706 המשרות לעובדי תעשיה, 918 לעובדי בנין, 376 לפקידים, 367 להנהסאים וטכנאים, 223 לעובדי שירותים שו־ נים ו־59 להובלה והחברה. מחסור זה למרות העסקתם של 35 אלף פו־ עלים מהשטחים במשך 1971.

רבבת עולים נשלחו ב־1971 לעבודה באמצעות הלשכה

מאת מפורת „הארץ"

כ־90% מהעולים שנקלטו בעב־ דה במשך 1971 הגישו את שביעות רצונם מעבודתם — מתברר כעב־ און שירות התעסוקה, המעיד כי בשנה זו טיפלו לשכות העבודה ב־ 1000 עולים חדשים. במשך שנה זו בא 12 אלף עולים חדשים מבריה המועצות. מכלל 12 אלף העולים החדשים, כ־40% מהעולים הם אק־ דמאים.

מתוך 10 אלפים העולים החדשים שהעבו לעבודה על ידי שירות ה־ תעסוקה, הו כ־4500 בטיפול המר־ כז לתעסוקת אקדמאים וכ־6000 ב־ טיפולן של לשכות לעבודה למבר־ גרים. כ־28% מהעולים נקלטו ב־ ענפי התעשיה למיניהם. לעולים אשר הכשרתם המקצועית אינה תו־ אמת את הביקוש בשוק העבודה, מקיימים קורסים להסבה מקצועית. בשנה הנסקרת השתתפו כ־300 ע־ לים אקדמאים ב־11 קורסים כאלה ועוד ב־1000 הועבו לקורסים להכ־ שרה מקצועית של משרד העבודה.

טיסות קבוצתיות*
יוני, יולי, אוגוסט.
המראות שבועיות
קופנהגן, לונדון, אמסטרדם.
המחיר: 1,960.— ל"ל + $45
המחיר כולל טיסה,
מס נסיעות, 10 לילות לינה.

בקר בסקנדינביה הנפלאה

טיסות קבוצתיות מודרכות*
לפי הפירוט בפרוספקטים שלנו —
להשיג אצל טוכני הנסיעות או במשרדינו

סקנדינביה • אנגליה
29 ימים. — 2,782 ל"י + $718 **
המראה: 4.6

סקנדינביה • אנגליה • הולנד
29 ימים. — 2,695 ל"י + $520 — $540 **
המראות: 2.7; 9.7; 16.7; 23.7; 30.7; 6.8

סקנדינביה • אנגליה • שוויצריה
45 ימים. — 2,650 + $860 **
המראות: 16.7; 23.7
הסיורים הנ"ל הם בליווי מדריך ישראלי דובר גרמנית

* מינימום 15 משתתפים ** לבעלי חשבון פמ"ז בלבד

מטוס DC-8 יטיסכם ישירות כל שבוע ללא חניה תל־אביב — קופנהגן.

בטוסכם אל/מ — ארה"ב/קנדה באפשרותכם להתעכב לחניית ביניים בארצות סקנדינביה ללא תוספת למחיר הטיסה.

SAS

בדבר פרטים נוספים פנו אל סוכן הנסיעות שלכם או מלאמה, רח' בן יהודה 32, טל. 52233
ירושלים, רח' יפו 25, טל. 233041

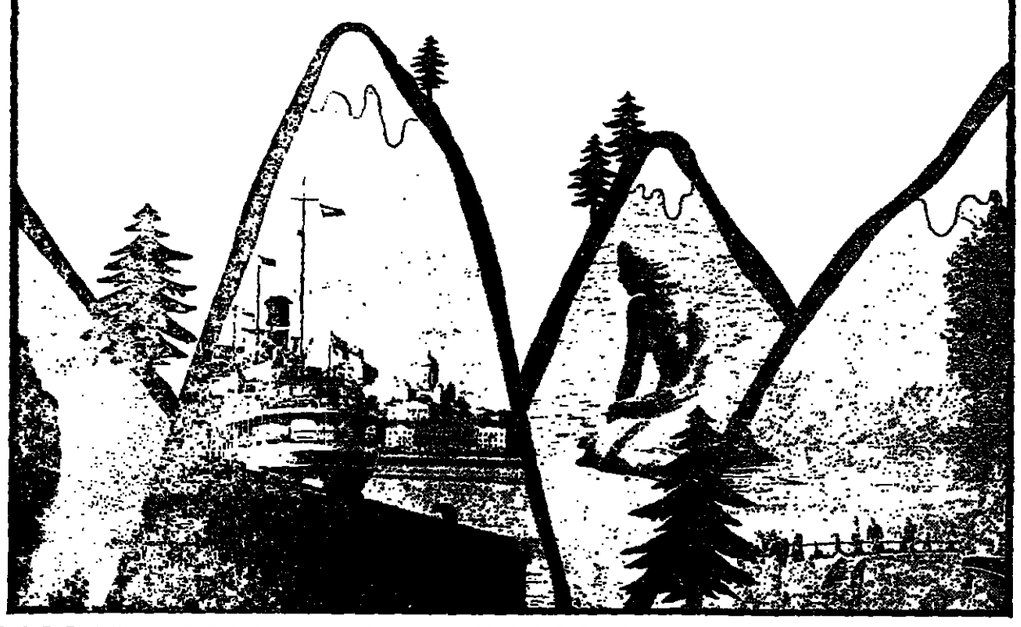

צילומעתיק בע"מ

המשרדים בירושלים
עברו
לרחוב ינאי 6 - טלפון 222450

סליחה עם לקוחותינו על אי הנוחות שנגרמה עקב ההעברה

הברה שיריות בהברת טוכן
מלי התפצת מתקן לטיחור האויר בחזמצה ריחנית
למרכי בתי מלון, מסעדות, בתי מולים, רופאים, מסרדים, מסקי בית, וכו'. דרוש מעם הון. הצ־ עות לפי:
Chiffre 3363, Mosse-Annoncen AG, Postfach, CH-4001 Basel / Switzerland

מנופקטשורדם לייף

החברה הקנדית לבטוח החיים

לנוחות בעלי הפוליסות של חברתנו עומדת גברת מירלה בן־זמרה, מנהלת החברה, לרשותם לשם ייעוץ.

בחיפה

דן כרמל, טלפון 86211
23 באפריל, 24 באפריל
14 במאי, 15 במאי
מ־9.00 לפנה"צ — 1.00 אחה"צ
מ־4.30 אחה"צ — 6.00 אחה"צ

בירושלים

רחוב בן־יהודה 10, טלפון 223261
4 במאי, 22 במאי
מ־9.00 לפנה"צ — 1.00 אחה"צ
מ־3.00 אחה"צ — 6.00 אחה"צ

בתל־אביב

מגדל שלום, טלפון 50201
יום יום מ־9.00 לפנה"צ — 2.00 אחה"צ.
(חוץ מהתאריכים הנ"ל).
הלקוחות מתבקשים לנוחיותם לקבוע פגישה מראש.

מוסך „אורי" - B.M.W

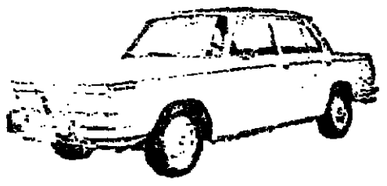

רחוב האחים מסראוטה 7
הכניסה מרחי המסגר — רח' בן אביגדור
טלפון: 37426

המוסך אשר יכול להתאר בירם, בכסיון ובאדיבות הראשית בטיפול בכל מכוניות מכבו.

חלפים אוריגינליים
סיכה • פחחות

טלפון 37426 ובתקבל עזרה ראשונה מכל דולרי הארץ

BMW על השרתים והמיקנים למכוניות

הודעה על מכירת נכסי עיכון המכוחה מיום הכפרן

ניתנת בזאת הודעה שהח"מ, אבנון דוד, עו"ד, ביצר בנדל עובון המנוחה כיום חכמן דיל, כניע למכירה את הנכסים והבריות דלהלן: —

א. בית המוס בחתי ביחבה בכ' 13 תל־אביב (גוש 6331 חלקה 120), בבית 14 ה"חדה, חלקן דירות מגורים וחלקו עסקים.

ב. דירה בת 3 חדרים וכירב, בקומה ב', בחי' הנכלסין בכ' 338 (גוש 6166 חלקה 268/23), עזיה. אבסר גם עם מלכלין.

ג. דירה תעוכה, בחי' שיעקין בכ' 19, בבתרים, בת 2 חדרים, (חלקה 207 בגוש 6166) — עדיין לא רשומה בלשכת רישום הקרקעות.

הנכסים הנ"ל שייכים, בחלקם, לכנוחה בדה חכמן, חלקם לחדרי הבנות חבוס הכמה.

הצעות בדרוף 10% מדוף הבנבה, יש לשלוח לה"ה, לפי הכתובת: בקוח ישראל בכ' 10, תל־אביב, הון הדרישים מחיים, נאון הנים מחייבים לקבל ההצעה העבוהה או כל הצעה אחרת.

אבנון דוד, עו"ד
מקוה ישראל 10, ת"א
טל. 7—011956 תל אביב.

هكذا من الأصل

هكذا من الأصل

מאת הדה בושס

„פסטיבל אבו גוש" במגידו

תנוגנה יצירות מאת באך, היינריך שיץ, שומאן ויאנאצ'ק

הפסטיבל למוסיקה אבו־גוש—קרית יערים חוגג השנה 15 שנים לקיומו. הקונצרטים הראשונים התקיימו ב־כנסיה באבו גוש בתנאי מתורת כמ־עט. חוג אוהבי המוסיקה הליסורגית הוזרחב במהירות ופסטיבל זה נהפך לאירוע עממי.

היתה זו מכה קשה כאשר נאלץ הפסטיבל לעזוב את אבו־גוש עקב חחלטת האחראים החדשים במנזר, שלא רצו לקחת על עצמם טרחת האירוח. במשכנו החדש במגידו — עין השופט, מצא הפסטיבל סביבה אוהדת של קבוצים ומושבים, נוף של יערות המהווה רקע מתאים ל־יצירות אשר בדעת הפסטיבל להמ־שיך ולהביא לציבור הוובבי המו־סיקה. הפסטיבל איבו נהמך עליידי גוף צבורי כלשהו. כשרד החיבון התרבות סירב עד כה לתמוך בו. הפסטיבל פנה לאישים ולמוסדות פרטיים וכן לאמנים המשתתפים בו בבקשה להושיט את העזרה שבל־עדיה ספק אם ניתן היה לקיים את הקונצרטים השבה.

ב־10 במאי יהיה קונצרט בתל־אביב, באולם „דקל", בו תושמע האורטוריה לחג הפסחא ושתי קאנ־טאטות מאת בך. הכנית זו תבוצע באולם עין השופט בימים 6 ו־13 במאי (כאן יבוצע גם קונצרט לאבוב מאת בך).

הכנית שביה הכוללת את הרקויאם של היינריך שיץ, יצירות לעוגב, מחזור שירים מאת שומאן ו„זמן שיר" של נברל — מחזור שירים מאת יאנאצ'ק תבוצע בשיתוף עם החברה הבין־לאומית לטיפוח המוסיקה של שיץ במלאות 300 שנה למותו (בחצן הירושלמי 15.5, בבית המורה, תל־אביב, 16.5 ובעין השופט 20.5). בקונצרט האחרון בעין השופט יבוצ־עו גם יצירות לבריטן ורביעיית פרמבנים מאת היינריך שיץ.

בין המבצעים: אורחים מחו"ל — מרגיט נרבאור (אלט) מאוסטריה, פטר קלר (טנור) בשוויץ, מיכאל שופר (בריטון) והיינץ ציקלר (חי־צורה) מגרמניה. בין האמנים המ־קומיים — ענת ברייטר (סופראן), הנה צור (בצי סופראן), למדד זהר (אבוב), רחל קירשטיין־כהן (עוגב), יונתן זק (פסנתר), רבריטת הסרוב־בונים הישראלית. על ההמוסרת ר־מקהלת הפסטיבל מבצע זיגי שטרן־מן.

הפקה צרפתית של „ישו כוכב עליון"

תמונה מתוך ההפקה הצרפתית של המחזמר „ישו כוכב עליון" הוחל בהפקתו בצרפת רבות. בתמונה המחזמר בגרסה הצרפתית. הגרסה מסמלות את היהודי.

גבריאל כמורה ינצח על הפילהרמונית

כמרי שנה המיבה הוזמרת ה־פילהרמונית הישראלית אמנים יש־ראליים צעירים לקחת חלק בקונ־צרט מיוחד בשבת חג העצמאות. על הקונצרט שיתקיים במוצאי שבת, 22 לח.ו. בהיכל התרבות בתל־אביב יבצע גבריאל כמורה, שוכה במדליית זהב בתחרות הבינלאומית ע"ש קאנ־סלי ובפרס ראשון בתחרות למנצחים צעירים בברלין על שם הרברט פון קאראיאן. סולניות הערב הן כרמן אור, פסנתרנית, וכרמן דורון, צ'ל־ניסט.

קומדיה איטלקית „בצוותא"

„רוזנמה חחר מסדה הקרב" — היא קומדיה איטלקית עתיקה מאת אנבילו ביאולקו, שתוצג בקרוב ב־צוותא. רוזנמה, בן הכפר, יבא ל־מלחמה כדי להרוויח מעט כסף ב־שנת בצורת ולראות את העולם. הוא עורק מן הקרב כל עוד נפשו בו ומגיע חסר כל לכפרו, רק כדי לגלות שאיבד גם את אשתו הרכוש המעט שהיה לו. משתתפים: רחל לוי, אשר צרפתי, יוסי יבלונקה, טשון גבאי, יצחק אלוני. בימוי: עדנה שביט.

ישלים את הערב מערכון בשם „בלוזרה" מאת ביאולקו — סיפורו של איכר עני הבא לעיר המצטיינה כדי להכיב אליו את אכתו, כהיא עשה פילגכו של כלוזה בריבוה עשיר חקן.

„מוריס קזנובה" בתיאטרון העממי

קומדיה בשם „מוריס קזנובה הר־עלה בקרוב על במת „התיאטרון העממי". בתפקיד הראשי — אברהם מור. משתתפים: אליעבע ב־יאלי, אתי גרוסס והחקנית נוטפר, מתי־קבע בימים אלה. בבאי: יוסי בבאי.

תצפית

שנברג באנסמבל הקאמרי

בסידרת הקונצרטים הקרובה של האנסמבל הקאמרי הבוצע „אדה ל־נפוליאנדי" של ארנולד שנברג בגיר־סה להבורה. בשנת 1949 ביצע המר יחשע זהר את ה„אדהי" בליווי ה־פסנתרן המנוח פרנץ פלג ורבועיית כיתרים. הקלטת היצירה בביצוע זה הגיעה אל ארנולד שנברג זמן קצר לפני מותו.

תבנית הקונצרט של האנסמבל ה־קאמרי כוללת עוד קונצ'רטו גרוסו מס' 10 לחיוואלדי, קונצ'רטו לכנור מס' 5 מאת מוצרט (סולנית: מרים פריד) והסימפוניה מס' 82 (הדוב) מאת היידן. המנצח: ברונו קמפ־נאלה, מבצע־אורח מאיטליה.

ג'ון בייטלר לערב מחול „בבת־שבע"

הכוריאוגרף ג'ון בייטלר, שהיה מ־רקדניה הראשיים של להקת מרתה גראהם, הגיע ארצה כדי להכלוה יצירה חדשה עם להקת מחול „בת שבע".

הכוריאוגרפיה דינה שרת החלה בימים אלה בהכנת יצירת המחול „במרוד והכנעתה" בתיאטרון מחול „עכבלי", שתועלה במחצית מאי. מר־סיקה: אלברט פיאמנטה; תלבושות דוד קריר.

אדם דריוס יופיע בהיכל התרבות

הפנטומימאי האמריקאי אדם דר־יוס, מגיע לישראל לחמש הופעות בהיכל התרבות (החל ב־11.5) מר־פיד מחשבים הצגת תיאטרון בר־תקח, עם הומור ואפקטים קוליים.

לאחר הופעה בתחבי העולם סיים ב־1971 ברוסיה הסוביטית. כיום מהווה האמן בלהבדן וכופיע ב־קביעות בטלוויזיה האנגלית, האי־רית והשוטית ובפסטיבלים באי־רופה. הוא גם כיכב בסרט פנטומימה בשם „סטיגמה".

חזקי בתפקיד שוויק

מחל כן החדש הבא יכנס השחקן אבנר חזקיהו להצגה „הזייל האמיץ שוויק" ככפילו של מאיר מרגלית בתפקיד שוויק. שני האמנים ישחקו לסירוגין בחדש יחדי תחקים הצגה תגיגית ביחוזת לכבוד הופעתו של מאיר מרגלית בעמם האלף כשוויק, מבדיע תיאטרון „עידן".

חזקי בתפקיד שוויק

מחל כן החדש הבא יכנס השחקן אבנר חזקיהו להצגה „הזייל האמיץ שוויק" ככפילו של מאיר מרגלית בתפקיד שוויק. שני האמנים ישחקו לסירוגין בחדש יחדי תחקים הצגה תגיגית ביחוזת לכבוד הופעתו של מאיר מרגלית בעמם האלף כשוויק, מבדיע תיאטרון „עידן".

אריתור כהן, מפיק „בן מרצי קינטרוני", בשכם העקה מרם האוסקר לרמן. משמאלו השחקנית לבלי קארון שמפרה לו את האוסקר, ולימינו באק הלנמי, נשיא ההאחדה הסרטים האמריקאית.

מענקים לסרטים ישראליים

התסריטאים־במאים אברהם הפנר, בנימין חיים דוד פרלוב זכו במע־נק־השקעה לסרט ישראלי באורך מלא מטעם המועצה הצבורית לתר־בות ואמנות שליד משרד החינוך והתרבות. נבחרו שלושה הסרטים כתוך 43 שהוגשו ליצרת השופטים, שחבריה הי יצחק ליבני (יו"ר), אורה ארדון, משה דור, משה נתן, הלבה קלר, אמנון רובינשטיין חיים תבלת. הסרטים שנבחרו הם: „לאן בעלם דניאל וקס" — תסריט ובימוי אברהם הפנר; „הבגנה השחורה" — תסריט ובימוי בנימין חיים; „אחרי החגים" (עפ"י הרומן שבו קנו) תסריט ו־בימוי דוד פרלוב.

בהתאם לתקנון המענקים היה על יוצרי הסופטים לדון בתסריט מלא שהוגש לה ותוך התייחסות לעבודה או עבודות קודמות של הבמאי המו־צע. כראי לציין, כי מבין 43 התס־ריטים שהוגשו רק ב־8 מקרים לא היתה הזמה בין הבמאי והתסריטאי.

מענק־ההשקעה הופך, למעשה, ל־מענק במקרה הסרט אינו נושא רוו־חים; במידה הסרט נושא רווחים מוחזר מענק־ההשקעה יחסית. סכום מענק־ההשקעה הוא מ־75 אלף עד 120 אלף ל"י, ובתנאי שלא יהוה יד־תר משליש ההשקעה בפועל ביצור הסרט.

הסכום הבהוייק של המענק־השקעה נקבע לאחר בדיקת תקציב ההפקה ומעקב אחר ביצועו. כש־25 אלף ל"י הראשונות גיתנות עם קבלת תוכנית ההפקה ותחילת הצילומים. יתרת הסכום תיתן לאחר שיוצרת ה־שופטים תראה העתק־עבודה ובתנאי שהסרט לא חרג במעוטו מכוונת ה־תסריטאי והבמאי.

אנונס בר־ישראל

באר: קנט. 53, אריות (מה. פסרון)
סקרלטי: קנט. המלך דוד
עם: אנזל פוסמן, נחמה פוליבסקי אליהו רדיק, אלי פרידר
ב־כנסיית סטלה מאריס
חיפה)
שבת, 22.4, ב־11 בבוקר
ב־צוותא (י—ב)
מוצ"ש, 22.4, ב־8.30 בערב

תיאטרון
ביבור
אלף לילה ולילה
אגדות מהמזרח, שירי שווקים ומשלי ערב
הצגות בכורה:
לתושבי תל־אביב והסביבה
אולם נחמני 8.30
מוצ"ש — 6.5, יום ד' — 10.5, יום ה' — 11.5
גבעתיים יום ו' — 12.5 שבט 9.00
פרדס־חנה יום ג' — 16.5 יקל 9.00
ק. ביאליק 18.5 • חולון 19.5
בזוך נחוסד הטנור
החוויה המסעירה ביותר של בימות ברודוויי כיום
הצגות בכורה:
באר־שבע יום ב' — 15.5 גילת 9.00
גבעתיים יום ה' 18.5 הדר 9.00
הרצליה יום ו' — 19.5 דוד 9.00
ירושלים מוצ"ש — 20.5 מיקסל 9.00
לתושבי תל־אביב והסביבה
יום ג' — 16.5, יום ד' — 17.5 נחמני
משוררים קוראים משיריהם
נופגש בין משוררים אנגלים וישראלים יולי 72
"ONLY FOOLS ARE SAD"
"איש חסיד היה"
דטרויט ארה"ב
לתושבי תל־אביב כרסיטים במשך הדרים כאי בבתירים מיוחדים 4.5 ל"י, 5 ל"י, 5.5 ל"י להכיג ב„לאן" 231655, וביתר הבתרים בערב.
התפיק: יצחק אנגמן

פסטיבל הזמר למד מלקחי העבר

מאת נתן ריבקן

בעקבות שערוריית הכרטיסים ל־פסטיבל הזמר אשתקד — כאשר לר־שות הציבור נותרו רק מאות בודדות של כרטיסים — אחזה השנה רשות השידור באמצעים להבטיח יותר כר־טיסים לציבור. אולם בכל זאת הר־צאו למכירה רק מעט יותר מ־60 אחוז של הכרטיסים.

מתוך 2806 מקומות בבגיני־האומה שהוקצו לפסטיבל בוטלו 34 מרס־בים להצבת מצלמות הטלוויזיה. על היתרה של 2772 מקומות הו־צאו למכירה לציבור 1770 כרטיסים במחירים של 6, 8, 10, 12 ל"י. ה־כרטיסים נמסרו לשלושה משרדים בירושלים: „כהנא" (60 אחוזים), „לאן — הערב" ו„בן־ציון" — 20 אחוזים כל אחד.

הואיל ואשתקד שריין משרד כה־נא כמות ניכרת של כרטיסים ל־קבוצות מרשפות כגון קיבוצים ב־סביבה, אמרה הכנה רשות השידור מכירה מאורגנת. יותרה מזו. הציב־סה הנ"ל נמכרה במשך ארבעה ימים, כל יום רק רבע ממספר הכרטיסים. משגיחים מהרשות עקבו עין שלא תימסר כמות בלתי סבירה של כרטי־סים לאדם אחד.

למרות טרכות הכיחוד עוחה מא־מצים לצמצם מגנה לכנה את מספר כרטיסי החינם למוזמנים ומכובדים (הכנת כרטיס הזכנה נעשתה כמר־עם לדיבוק) ותלקו יותר מ־800 כר־טיסי הזכנה. 350 כרטיסים נמכרו בהנחה של 50 אחוז לפנסיונרים (50) ולומדי עובדים ברשות (300). אך חברי מליאת הרשות (50) שילמו מחיר מלא.

מי בין הזוכים בכרטיסי הזמנה

מהמני הרכות שבלו טרים, רמכ"ל, קציני מחל"ם בכירים, ראו־שי עיריות, מנכ"לים, ומדת יום הי ערבאות, ואחרים — 150. חילי מחל"ל — 150. עיבדים ומהתנפים במעמ (מכנאי כלחיזיה ורדיו, נגנים, זמ־רים, עובדים מכנים אחרים, ארגון, הפקה, בידור וכו') — 380, עמו־נאים — 40. נבי מחל"ל — 10, שופ־טים — 12. עובדים בכירים ברשות — 126. מבקרים ועלוחנים — 60.

מך הכל הזמנה חחיים, כרטיסי הזמנה הכרטיסים לציבור, הגיע לפי נתונים אלה ל־2975 כ־200 יותר מ־מספר הכלכיה שהוקצו לכמעם. זה אלו הנתונים שקיבלתי מרשות השידור.

אסתר לזרוס וגירום ברי

מוסיקה

מאת נתן מילגרוי

(בבוראנן הא)

הידע המבצעני המוסיקלי של אסתר לזרוס הם הרבה כבל לעמיד בצ. יש לה הגישה מסגרנית בלי־לית מבעוחה ניתן לחגיע לביצוע מעולה של המבחיה בבר־מבר, רבא ההבנה, מאת מיצאנס. לזרוס יש גם סוג המסוקיה המבאיבה לבמעת „מנגיות הנדה" מאת שיבנס; ולא נעמדה הפרוסיה הבאמבהה את ס־פור הבלדה הכנה של לרסה.

אולם, הבר זה קבע בדר, ויהבן ראין זה אלא תיפבה חולפת מבחה ברסיל הה). אסתר לזרוס לא יכלה לגיים את כל הכחיות הפנימיים ה־מדרסים לבצע כיים בר מלכיות. אבי בצוחיה זכרי את הדרכים בהם מלי־הם לגיע על גבי הפסנתר. הן אם זכרי את הארוחה הנכבה הלקים ניכרים בן המוכן הבמבצע. אך בי־יה הרגבה מקיבים הדרת, בן הצאבנות הרגיבות ובבת הדת לבין המלומה הפנימית, הבאבנית הן ה־מגיבות הראוגות ליבה. מבאן כי גראה נבבה הבבמה הבאבנבה אר־גיבי לבדים לבקיבה לא נבינה. ר־מבאן כגראה גם הבבינה שבאסר הבינה הפסנתרנית הבעות יעות ב־יותר בבמפר מקיפות דו ניכר, אי־בבו אלה את בשמעותם, כיון שלא קרו לפני כן התפתחויות שתצדקנה הבעיה אלה.

בקוה לשוב ולשמוע את אסתר ל־זרוס כדרום־אפריקה, שעה שתהיה הזאבה מלאה בין הדע הרב, ה־יכולת הבולטת והשליטה הרוחנית.

*

זכר איבר ביכולתו לבצע את אחד מבמחוני הבדים הנפלאים ביותר, את „אהבת המבחור" אופ' 48 מאת הבבאן (כלים: ה. היינה), ראוי ל־תאר „אמון". יכולת כזו נוכחת ב־זכרוני של זכר הבאריטון הציגר ברום ברי מעלה לישראל מאריהב.

בבמעה כל יכולת זו היא רגישות הבבבע לצלילי המילים ולתוכן של מבחי הבבים של הבינה. המחאים את הבעבדות האהבה, את הבאבר הרגבי שבהתבבבבות, את הבגבות הבבבבות של האהבה עם שקיעת האהבה אבל האהבה, את חלבות הבאבים הבתקה, ואת ארן הבחים הבבבב אבר לתוכו יכולו כל אלה.

כבר כן בבמעה של יכולת זו היא לבבות בחדים את הבדים הצלילים, את הבבבבות הבשרדו כלות הבבשר הר אבל הבלחין — בבמעה בוסיק־לית כבוכבת הדר־בעמת, הר־ויבה עם זאת (אי מבחיבת הבאר־בן הבינאלי) כבבל אחד, הבורד בדים הבגבתר של ירח כאי (שיר מס' 1) לבבבבות גלי אוקיבנוס — בקים קבורת האהבה ובעבה (שיר מס' 16).

הדים אלה לא יצרו אבל הבאבן את הרבירה הבבבית הבקבילה ל־מבריקה, כאשר אין לבבבע הבשה בבבבה של הקוים הבלודים. הן, אי־בה אפבריות ללא הבשיבה הבבבה הר הארבוביה (שבבבקיד הבבבבר) בוק הן, בצורה הבבבה הבחד־הה סלהן, כבעקות לבלוחיות את בבבבעים הבוסיקלית.

כבאן יובן גם שבבצע טוב של בבחיר כה לא יוכן ללא הבשתבות של בבבבבן ובוסיקאי בבבדבה ראי־עבה. כיב היה לבוב ולבוכה שבי יובבן זק בבאים הבשות אלה.

אם כי בשיר ראבל „בבן קישוב אל דלבציבאה" נבבה אבל הבאבן בבל הקל הינה בדה בסיבבה של בבבה בבבבה בלילי כבלוק; הבה כי „שיר הבדיבים" של ויליאבס אינם בבבלה בוסיקלית אבבוחית אחת עם שאר הבבבית (בוסבאן, ראבל, וכן בבחר בשלה ובבצע בבבבין של שירי בבבבים: בבחת אהבה, ציר ואל־ים, לאן, בבבב, בלך הבבר), הה הבסיבל של בלחם בבי ויובן זק אחר בן הבלחים בבחר בבבבה ה־אבבחית, בבבה זו.

פבנתר לקונצרטים קאמריים — למרוזאן תל־א

אבנבר „בבבבבוחי" ובבב הבבבבר לקבבבים קאבריים נרבא עליידי ערן תל־אביב לבבבבת הלאבבבה. ה־אבנבר בבבבבה בבר"ל נבבר עליידי הקבן בבבבבלה לבבבבן תל־אביב. ב־בבבים בדי שבבע קבבבבים בא־בבלב. הקבן הבלבבה לדבבע את הבבבבר הבבבלה בבבבן שבבבים אולם בבבר (בבע ל„הבל הבבבבה" בבבר בבן), לא הה כבדי שי כה בבבבבר בבבים להבבבבבים של אבבים בבי לי הבה בבבבבת קבבבבים קאי בבבבב.

תיאטרון בוגרי בצלאל
תיקי דין
בהצגת יחיד
בהשתתפות להקת הפלטינה
עם אהרליה קמינסקי
ורונו קומסון
תל־אביב „אלהכרה" הבכ 20.4 ב־8.30
קריתביאליק „כיבון" מבר 21.4 ב־9.00
תל־אביב „אלהכרה" מוצ"ש 22.4 ב־8.30
הרצליה „חוף" יום ב' 24.4 ב־9.00
פרדס חנה „בקלי" יום ג' 25.4 ב־8.30
תל־אביב „בית ארלוזורוב" (אולם) יום ד' 26.4 ב־8.30

תכלת בתי קולנוע אמנותיים בהנהלה משותפת
קריטריון (לשעבר יון)
CRITERION ART — CINEMAS TCHELET
שבוע 2
מרגו של ברנרדן ברטולוצי
הקונפורמיסט
ז'אן לואי טרנטיניאן
דומיניק סאנדה
9.30 — 7.30 — 4.30
הבינה מקום יוצאת בן הכלל
שון קונרי
בתרגום של פרדיי לוסטיג
הגבעה • THE HILL
הבנות שרם בלבד: 7.30—9.30
לשהיות הקהל, אין תרטי פרסומת! — נא לדייק

SEULEMENT 2 JOURS À TEL-AVIV
Le samedi 29 avril à 9 h.
Le dimanche 30 avril à 4 h 30 et à 9 h.
Au Théâtre de l'HABIMA
LA COMEDIE FRANÇAISE
présente
LES FAUSSSES CONFIDENCES
Comédie en 3 actes de Marivaux
Réservation des places: "Union", Tel-Aviv, rue Dizengoff 118, Tél. 248518.
Imprésario W. H. ROBERT

ה. ה. הוברט מציג:
STUTTGARTER KAMMERORCHESTER
הסמרשם בכל העולם
מנצח:
KARL MÜNCHINGER
ר. ב. בך • א. וילדי • ק. ה. גלוק • ה. א. מוצרט
רק 5 הופעות בישראל:
10.5 תל־אביב היכל התרבות 8.30 בערב
13.5 ירושלים בית האומה 8.30 בערב
14.5 אילת־השחר „יד לבנים" 9.00 בערב
15.5 חשמונאים מכון ויצמן 8.30 בערב
16.5 חיפה תיאטרון „אוהל" 9.00 בערב
כרטיסים: תל־אביב: „אוניון", ירושלים: כהנא, חיפה: „מבחר".

בולי כריסטי • אלן בייטס
בסרטו של גאוף לוסי
המקשר
מבוסס על ספרו של ל.פ. הרטלי
בפסטיבל קאן 1971
קולנוע „מאיר" ת"א 7.15—9.30

תיאטרוני ישראל
הערב 20.4
הבימה:
סמבסניך:
תל־אביב האולם הגדול
ליל הצמאמות של מר ישראל שפי:
תל־אביב האולם הקטן
הקאמרי:
המחזר מרוצה:
תל־אביב
הן לא תקחהו עמך:
חיפה
התיאטרון העירוני חיפה
חפץ
חיפה

מסמיים בעת הכשרה אחת באולמות מלאים

תל־אביב „אורלי" הכשופץ והכפראר	שבוע	3
ירושלים „ערדי" המשופץ והמשוכלל	שבוע	3
היפה „אחדה"	שבוע	3
נתניה „אמנה"	שבוע	3

האנסמבל הקאמרי הישראלי
קונצרט מיוחד
המנצח:
ברונו קאמפאנלה
הסולנים:
מרים פריד — כינור
יהושע זהר — באריטון
יצירות מאת:
ויוואלדי, מוצארט, שנברג, היידן
אולם "שביט" חיפה
יום א' 30.4 ב־8.30 בערב
למנויים ולכל תנחת 52
כרטיסים להשיג: משרד „נברי" מרכז הכרמל, שדי הנשיא 129 כל יום.

ברכבל אל הנקרות
בראש הנקרה
פתוח יום יום
משעה 8.00 עד שעה 18.00

התזמורת הפילהרמונית הישראלית
קונצרט מיוחד
תכנית מוצארט
רקוויאם ברה מינור, ק. 626
קונצרטו לפסנתר ב־סי במול מאזור ק. 595
דניאל בארנבוים
מנצח וסולן (פסנתר)
שילה ארמסטרונג, סופראן
בירגיט פינילא, קונטראלטו
רוברט טיר, טנור
מאריוס רינגלר, בס
עם מקהלת האקדמיה למוסיקה ע"ש רובין ירושלים ומקהלת איחוד הקבוצות והקיבוצים
בהדרכת אבנר איתי
תל־אביב
היכל התרבות, 8.30 בערב
יום הרביעי 27.4
ירושלים
בניני האומה, 8.30 בערב
יום ראשון 30.4 (חרוה ב)
כרטיסים בהמשר מוכנים
בקופת היכל התרבות, 10—13, 16—18, ובמשרד „אוניון"
במשרד כוכב, כפר ציון, 10—13, 16—18
הנחה לסטודנטים על פי הלוח מס' 110.
הרצאת הסבר
לקראת הרקוויאם ביום ד', 26 באפריל, 8.30 בערב, באולם ע"ש מלי קאופמן, מרחאון תל־אביב הרצה: יהודה כהן

התזמורת הפילהרמונית הישראלית
קונצרט חגיגי
לכבוד יום העצמאות תשליב
תל־אביב, היכל התרבות, מוצ"ש ה' באייר תשל"ב
22 באפריל 1972 8.30 בערב
גבריאל כמורה, מנצח
סולנים: כרמן אור, פסנתר
כרמן דורון, צ'לו
התכנית:
דבר — הפרוזה „דקלת הנוטעים"
שומן — קונצ'רטו מס' 1 ב־מי מינור לפסנתר ולתזמורת אופ' 11.
כאן־כאנגן — קונצ'רטו מס' 1 ב־לה מינור לצ'לו ולתזמורת אופ' 33
מנדאוינסקי — סימפוניה מס' 3 „ישרי תשע".
מכירת כרטיסים במדרים עמדים נמסכת בקופת היכל התרבות בין השעות 10—13, 16—18 ובימי ו' 10—13.
וכן במשרד „אוניון"
הנחה לסטודנטים לפי הלוח מס' 109.

יסורי ליאו הצעיר

קולנוע

מאת יוסף שריק

סרט רוסאי־אינגלינגסי ורגיש זה של כותב, המסריטים והבמאי ואדר ולדי פיצ'ר, המבוסס על ספר מקורי קולי־ נרע אנגלים „הקרע הבריטי ביותר בין הסרטים הבריטיים".

כדי להבין את עוצמת הרגש ואת הנשקף המרני של הקונפליקט, הבה נזכור לעצמנו כי פרשת האהבה בין נעוריו הרמה המקסימה לבין מר אנרי והגברת, קרוזה לא בתבונה פיסטקראטית בריטית אלא במש־ עוה ולהיה יקודה.

הבה נקרא למאיאן מרים תוצאר לעצמנו כי הוא בן להורים יקודים עשירים ובבדים המדוקים בדתם. ב־ עת ותפשת הקיץ שמבלה המשפחה בבית מתוחבת מרים באיבר לאי־ יקודי ששמו טה.

האיבר המשוש והצעירה המחוכמת יוצה מתעלים באהבים, כשהנערה עוברת בכך עבירה מוסרית, דתית ומציאלית. המשפחה נבוכה, המשפ־ חה ותחת לוהטון שם. ומשנא מרים לעיר יקודי ממשפחה מכובדת ר־ מוה באישר את שאירת חייה. הי־ אפיתה הרמונית בבית ומשכה.

אהבה נואשת

שוה הדבר לבני ליאו הקטן, ליאו מא קרוב עני של מרטה, אחיה של מרים. מרטה מומין את ליאו לבלות אתו את המתשה בבית הנער בן ה־ שנים־עשרה מתאהב באהבה נואשת במרים.

מרים שולחת מכתבים לאהובה פר־ המקבלת ממנו מכתבים באמצעות לי־ מו. ליאו אינו יודע מה כתוב במכתי־ בים. אך הדבר גילה לו כאשר אמה של מרים מבריחה אותו לתראות לה את מקום המפגש של האוהבים, מה שרואה ליאו באותו מעמד רודף אותו כל יסי חייו (זה מתבדר לנו מקס־

„המקשר", קולנוע פאר, תל־אביב

ים הנראים את ליאו כאדם מבוגר, המשובבים, בסרט מפעם בפעם). ובכן מרים שלנו איבה אלא מאי־ ריאן, אבגליה גוברה. אך פרשת אהבתה עם איכר משוש נראותה משע־ מצאה מין (זכי וגקבה) כאמיקה ובגרות, והיה נשאר לתם מסמיק כדי לכבוש את לב הקהל. דומיניק גאי־ רד משחק את ליאו בגרישות ובאיר־ פליגבריה.

הפילום, הדיאלוג, החיתוך והמוסי־ קה, כמעט יחד מדי משולמים. הוצגו מן „המקשר" כאדם שנגנים הגיבו מיצירה מופת קולנועית. כל מה ש־ אמרתי הכל מה שנהנתי לומר מיצ־ מר ולוסי — כל זה הוא מופשטות שבאות אחרי שיוצאים מאולם הקולו־ נוע.

בילי מיטשל ואלן מיטשל

בתיבי התמרה כמולת הדם צה גו־ לה ב־1900, כמו שהגבר היה נראה בתיבי יהודים דתיים.

נראה כי הארולד פינטר נאמנה מן הנדמנות לחשוף את צביעות הר־ מנוביות של בני המעמד העליון הר־ אנגלי וכן נראה כי לבמאי האמרי־ קאי השמאלני ביותר לוסי לא היתה התנגדות לכך.

עיוותים מופריים

שני אלה יצרו את „המשרת", מי לוודאי על נושא דומה מאד. הם הראו בשני הסרטים איך אפשר ליי־ צור יצירת מופת קולנועית בהקפדת עיוותים מוסריים וסוציאלים.

לבילי כריסטי ממאיאן ולאלן ביטס כמו כל כך הרבה שחקנים אמיל יר כי לא מסרו הצי מה לכמה

ללא מסורת של אבל

טלוויזיה

מאת הדה בושם

לאחר עשרים־וארבע שנים, עדיין לא יצרנו מסורת מכובדת של אבל, וכל אחד עושה בתחום הזה כמתוך שלו. מרגשות אחלוריות בנושא כאוב זה. כדי להימנע מפגיעה ברגשותיהם של רבים, אנחה להתייחס לתכניות יום הזכרון האחרונות עניינית בלבד.

לאחר כל השכול אין כל צורך להוסיף על הדברים. אין שום צורך באפקטים ובהרגשות „אמנותיות", ר־ מפילות מיגעות של חובבנים למי־ ניהם. הזמר והדוקומנטאר, הישיר והבלתי־אמצעי הוא האפקטיבי ביו־ תר, והוא הוקם רק לאיסוף ולעריכה נכונה ורגישה. כל השאר נטוריסטי מגוכ, וכל אפקטציה מזרעת.

„אבא שלי", סרט של שמעון יקו־ תיאלי, היה האפקטיבי והמוצלח מבין תכניות ערב יום הזכרון. ילדות וילי־ דים סיפרו במשפטים של אבותיהם שנפלו, סיפרו ללא כל אפקטציות חיצוניות. האינטימיות שיצר המסך הקטן, גרמה שהחוש כמו אותה נערה צעירה, שאמרה כי „זה יכול לקרות לכל אחד ואחד".

בדקא ויזואלי הביא יקותיאל בה־ בנה, ברגישות ובטעם תמונות וצי־ לומים מחיי הנופלים ובני משפחו־ תיהם. הללו יחד עם הסיפורים הנו־ שמים של הילדים הצליחו ליצור אחידה של משפחה אחת גדולה שב־

סרטו של שמעון יקותיאל „אבא שלי" בלט בתכניות יום הזכרון

ניה נפלו, והאבל של מותם הפך להיות חלק מהזהות הלאומית.

סרט זה רק חוד המחיש שמציאות זו איננה רקיקה לחוסמת מטעם, הר־ גשות האפקטים הרגנים. משום כך נראה לי שאמצר היה לחזור על שני הסרטים שהפיקה הברת „רלי".

„גוזילי אש" אינו אחקי של יצי־ רות שטרות. אלה הם דברים, אישיים מאוד ביותר, של אנשים צעירים שנפלו בשלחמות. ההתיחסות שלנו לדברים היא רגשית, ויש חשיבות לכל מה ששרד מאנשים אלה. הסר־ לוויזיה והולכת בעקבות הראיון, ללא כל מחשבה מקדמית משלה, יר־ שה בם את המסורת המקובלת של קריאת קטעים מתוך „גוזילי אש".

איני רוצה לעמוד בהקשר זה על עצם הרעיון; אולם כדי לממש אותו יש צורך, שוב, ברגישות ובהבנה. לא היה צורך ליצור אווירה כלא־ כותית וכבדה כשם שניתה לעשות הבמאי יחיאל נאכן. האווירה קיי־ מת כבר. אין גם כל צורך לכער את המסך הקטן במיני אביזרים דיקורא־ טיבים שלצערי לא עמדתי על מי־ בם, ולעסוק בהעלולי מצלמה מתוך כובד־ראש מעושה וכדי להדגיש ב־ דרך זו את הנאבל. בשום מנים ואופן אסור שהדברים יישמעו ויוקראו כמי שוחקנית כיבנה דורון, „המשתקת" בכל הזרותה וישותה המלודרמטית.

נודיסטים גרמניים: „גוף ערום מגרה פחות מגוף לבוש"

מאת אליהו זהבי

ברלין

לאחרונה נפגשו בברלין חברי א־ גודת הנודיסטים בגרמניה. לפגישה זו הזמינו גם חברים מסנתים מקבי־

נודיסטים ליד בריכת השחייה

בנות בלוני נשואים של חברי הגגר־ זה. הרושו כמעבן להמשיך בחברותם בלי להכריחם למצוא בן זוג.

חברי האגודה מונגים, כי גוף ע־ רום מגרה פחות מאשר גוף לבוש. נהנתנותן של מאות נשים ערומות ב־ צוותא עם מאות גברים ערומים הר־ רשה להאמין כל מתח מיני.

ליד בריכת השחיה האליפטית של שבברג, מגשתי קבוצת בני נוער כי בראנשוויג (גרמניה). נערים ונערות בגיל 12—18. שאלתי את אחת הנע־ רות מפתי את חברה באיגוד הנאמר ריסטי?

„מה 5 שנים".

האם גם הוריך חברים?

„כן. הצטרפתי לאגודה לא רק בשל חברות הורי, כי אם מהכרה עצמית".

האם יודעים חבריך חבריהם ב־ בית הספר על מעילותך עו?

„ראשי. קשה להסתיר זאת. פיטור לחברה הטובה ביותר — הכל הכתה יודעת את הסוד.

האם מכרים חבריך וחברותיך מי אינן ב„סדר" מבחינה מוסרית?

איננו חושבת כך. אם הם סבורים שאינני ב„סדר" — זהו זם פחם מעיניהם".

פניתי אל נער בן 16 ושאלתיו:

מה חושבים בני כיתתך על חברותך באגד נאטריסטי?

„הם מקבלים בגורה בעיניה. כמה מהם מנסים לדמות רמזים מכו־ ערים — ואני מנתק עמהם כל קשר. לכמה מהם הצעתי לבוא עמי, ואחרי ביקור ראשון, שינו את דעתם.

חבר דתיק באגודת הנודיסטים ב־ ברלין מספר כי בגרמניה נמצאים כיום קרוב ל־250 אלף חברים. בבר־ לין — רק 5000. אולם לחברים בבר־ לין יש מבן כיום 16 מאגות וברכות שחיה. האגודה מקיימת פחות נחש מוגן לברלין. מדי קיץ.

לנאטריסטים (מה השם הרשמי של האגודה) יש כיום מגרשים במרבית מ־ דינות אירופה המערבית. לחצאה אי־ מלה ומערב. אשתקד קיימו קונגרס עולמי בהולנד. השנה יתקיים ביוגוס־ לביה (בה אסורה הרגעה הנאטריס־ טיה. אך מספרי עידוד הידידות מר־ שים לנודיסטים מיהר מדינות אירו־ פה להכנס).

בדנמרק ושוודיה — בגן זמנך ה־ ערום לגמלת הכלל, אין שמים לב כלל לנאטריסטים. איש אינו חייב ל־ הצטרף לאגודה הזרגלת בעירום. ביפי הקיץ כל הרוצה מתפשט להנאתו.

בעתתי בברלין, לא פרסם דבר על כנס הנודיסטים אלמלא כן. ודאי זיו נאלצים להמציק משטרה כדי לחדף את קהל הסקרנים.

AVELING-BARFORD

מגשים עם מישהו

הציוד המשובחל

לסלילת כבישים

ועבודות עפר:

AVELING BARFORD MOTOR GRADER

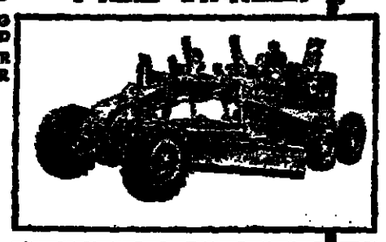

Air-O-Matic

המכבש המנוימטי החדישו בעל מנוע.

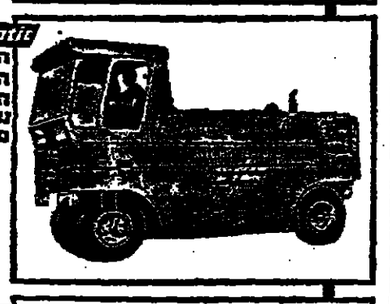

MASTER PAVIOR

המכבש המעולה

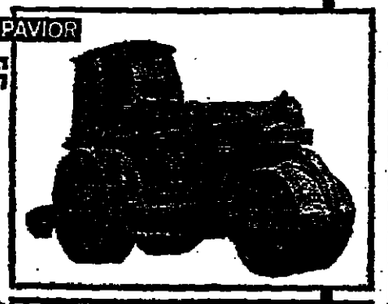

VP

מכבש ויברציוני בעל המנה עצמית

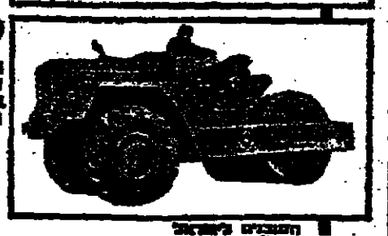

המצבים בישראל

נ. פלדמן ובנו בע"מ

רח' יפו 137, תל. 28[illegible]

ת.א. רח' גבורי ישראל [illegible]

„לשקף את קיומו של האדם"

מאחורי המסך

מאת יוסף שריק

לאחר שסיים את בימוי הסרט „ד־ נה מרגיל" במסיקה, מתכונן ג'וזף לוסי להיות נוכח בבכורת סרטו „מ־ קשר" בישראל. לפרקו הצער, היה מר לוסי — אחד מעשרות הענקים של הקולנוע הבריטים — עסוק בהר־ בה לשוני סרטיו החדשים, בלונדון, מבלי לפחות, נסעו לכם על השקפר־ — אם אין אתם יכולים לשמוע קולו.

לאחרונה לפני ארבע שנים בקאן, הגיש את סרטו „חקירות", לפי רומן של הרולד פינטר — שלחרד מה אינגלקסהליות. על סטודנטים ר־ מדיהם באוניברסיטה אנגלית.

בבה קומה, עמד שיעור מאמיר. ד־ מר לוסי לא שאלה. בסביבה עמד מאים רבת־משתתפים, הוא דיבר באי־ מון רב. בעצלות אלגנטית.

לשקף את חיים

עדיין זוכר אני את מעמד הפתיחה המאמר בצרפת מסיבת־עתונאים: „ד־ ר־ הוא היחיד שביכולתו של הסרט לב־ ונות. הוא לשקף את עצם קיומו של מבנאים. (המשך זאת, לקשקפה, אל אב־ ר־ הבישוי „בגל המרשי" לפרנקוה. המבנאים ה־ הסרט אין במקום ואף אינו מדיק־ ר־ שקף דבר כלשהו. הוא מאשר את ר־ מצמו. כל שהוא — סרטי — משקף ר־ חות את קיומו של האדם, הוא טוב ר־ הוא).

כל סרטיו של לוסי — כמעט הר־ ל־ ות, אחדים טובים, אחדים לא־כל־לך ר־ ומרים סיפור מסויים. מעניין לציין ר־ בשלושת סרטיו המובים ביותר ר־ שיתוף־פעולה עם הסופר פינטר, ר־ שר ויהה דעתו כי הדברים החשוב־ ר־ ים ביותר שבמחותיו (ודומם הצגו ר־ לישראל) הם אלא „שלא נאמרו".

„חקירות שלי" — כך אמר — ר־ משתבשות בדיבור לא בדי לחשוף ר־ ת מצמן אלא להסוך: כדי לסגוע ד־ ר־ ויעוך. הגיונך שבין השניים: בין ר־ המאמי הרוצה לספר סיפור ובין המאי־

ראיון עם במאי „המקשר" ג'וזף לוסי

מאי שאינו רוצה להשתמש בדיבור (כדי לספר את הסיפור). הוא שיצר את „יצירת־המופת האמיתית „המק־ שיר", שוכתה אשתקד בפרס. ראשון בקאן.

כתיבה היא כתיבה

לוסי הוגיע אשתקד בסביבה ה־ עתונאים בלתיית פינצר. הוא שיבח את המחזאי של שיתוף־המעלה הער־

ג'וזף לוסי

דה שכיליתם; מיגאר שיבח את ד־ בבאי.

שאלתי אם מיפגר מה המבדל בין כתיבה לבמה ובין כתיבה לסרט והוא השיב: „כתיבה היא כתיבה".

על שאלה בענין חשבות נושא מ־ כלי אל כלי, השיב לוסי, כי הפר־ קת סרט לפי ספר מסויים „כל כולו נוהה היא להראות דברים שאינם מצויים על עמודי הספר". על מבר־ יכול אתה להראות את הנעבר ואת ה־ הווה, מתרחשים בעת ובמקומה אחת, כשהם משתלבים זה בזה בסוגר של דבר (ואכן, סרט „המקשר" נפתח ב־ מילות־הסבר אלה: „הנבר הוא ארץ נכריה; תושבי עשו את מנבר ב־ צורה שונה...").

אהבה־שנאה

בשלושת סרטיהם תוקפים לוסי ופינטר את השיטה החברתית באנ־ גליה. הארץ זר מין ומעדבות של „אהר־ בה־שנאה" מצד במאי אמריקאי כלפי הממסד הבריטי — שאל עתונאי אנ־ גלי (הלה שכח להוסיף: ולאיש עמדה אפשר לעשות מסיבתו היתודי?)

לוסי לא הסיב. באותו אולם ותלה תמרה־מצם האמריקאית רון בשיפו ר־ עדה חזקה. כאשר במסיבת עתונאים — שבה נכחו הבמאי והשחקנים של „מאקו מוצצי" — הוא הבריח בר־ שובה על שאלה: „כן, המשלה ה־ ערתנית הוא מאשיסטית".

כאשר ברכו את לוסי על כך, ש־ בסרטיו אין כמעט אליבות הקשרי יש בהם „מעבה". הוא אמר כי הוא מוד נגד לעין ולאליבות לשמם; כן אינבן בעד מין ואליבות לצורך פתרונו של בעיות הנגוש. לדעתו — כל במאי חייב להיות בעל מבנן משלה, כשם שכל אדם הוא בעל כתביך משלו (לשיבן. אינו מבבל אנשים המעוצנים באמנות, מי מצאו שמץ של „מגמה" ריתמי בסרטיו. לדבות ב„המקשר"). ... יוזר מכל: הוא משיף למעצבנות מסמלמם — בכל מעמדו. אבל מדוע מרוץ בסרט מרוים — מכל שאר ר־ אנשים — לחיות לילמנם?

תקליט של סולז'ניצין

מאת רפאל רוטשטיין

מאזר „הארץ" בניו־יורק

ידיעות מפראגפורט שבגרמניה המערבית, שאחד הגרים הנחמדים עמה ביחתר בעניות התקליטים הוא תקליט ארון־בגן של אלכסנדר סול־ ז'ניצין הקורא מיצירותיו. התקליט הוצא על־ידי ארגון של מגברים ר־ סיים, המטרתם חזשות וידיעות שוט־ פות ומבריח אותן חזרה לרוסיה. ל־ מדינות קומוניסטיות אחרות.

אלכסנדר סולז'ניצין

בגן צמלר בכרך ד זדלר הקלילים. תקליטים אלה מוצגים לסגריות, ותר־ נמה שיזהר ולאמצעים. הקבוצה תוזיה קודש להשלמת בריתה של מבנה רוסיה אורתודוכסית חדשה במרבר של פראגפורט.

סולז'ניצין מתח לקרוגה ביקורת על הפראיאך המסרולים של הפרוטסטנטים בבריתו המערבית של שהם „מטשים את אמן פרעיהם" ועל היותם „מבשיר של מרינה אמריק־ פיתי". הוא הגלה המשכה זו בבמר־ תב המוקדה אל הפראיאך מינכן, ראש הכנסיה האורתודוכסית הרוסית.

*

חשוב לוסיף „אירונטיי": שהר־ ון הקולנוע ריישבר בגר (המגלם את הקמקה) אחרי שיש בעתר להס־ מלק בעבר שנתיים מהתעסקות בסר־ רות סלוויזיה. הוא מעבין בסרטים הבעקים פרטים אחרים. באר דן באחרונה בלונדון על הכניסתו, ר־ שת שם פיסקה הרבר סרט גדול של הטפיפיור יוחנן ה־23 (שעבר היו לו בזמנו כמה ראיונות) ופרטים על מלכים איזרחיים.

כרבר הטלוויזיה הסופלרי הנשב־ נו להתפרע על הבמה בלונדון, בחוק־ ראת פרנסות של שיקספיר.

*

„הראיטי", כתב־הזנה של עמקל הבדור, מוסר כי הטלוויזיה הישראל־ לית רכשה 26 הבשנים של „הנוק־ פיטר", פידרמצמה גרסיה. על ער־ יני ריגול. זהו אחד מכמה סידרות בריטיות שהטלוויזיה הישראלית רכ־ שה אותן בזמנגנו.

ומני תוביא ישראל סידרות ריגול משלה בשביל הטלוויזיה? ללא ספק יש בשבילן די חומר. אפשר היה לקרוא „הרפתקאות המבנהי".

*

מסיבל של פרסים ישראליים יעיר בקרוב בשיקאגו. אחר מי־ ראשי מסיבל הפרסים הבינלאומי של שיקגו, מיכאל קרגה, מארגן גם את מסיבל הפרסים הראשון של אירגון, שיתיעד מחדש. הוא יבקר בישראל בעוד שבועות אחדים כדי לבחור פרסים בשביל הגרות שלו.

אשת־חיל „פולקע" מצאה...

היום כולם עוברים להודו

בשר ההודו מחירו זול והוא טעים להפליא, כשיודעים איך ומה להכין ממנו.

לרגון התפריטים נא לפנות למועצה לענף הלול תד 124 תל־אביב לקבלת חוברת מתכונים חינם.

שישחקו, שיתלכלכו שיהיו בריאים...

תני לילדיך לשחק ולהתלכלך... תני להם ל„הנות מהחיים". אל תגבילי אותם.

הדבר היחיד שאת צריכה לעשות הוא ללחוץ על כפתור מכונת הכביסה המשוכללת של פיליפס, והכל יעשה מעצמו — תקבלי כביסה נקיה וצחורה.

לכי בעקבות חברותיך בעולם ועשי את הקניה הטובה ביותר. רכשי מכונת כביסה פיליפס תקבלי מלוא התמורה לכספך.

שרות פיליפס אחריות פיליפס

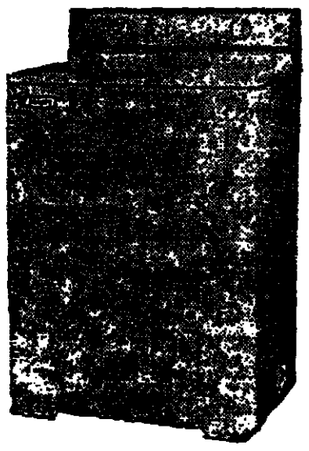

PHILIPS

פיליפס רעיון שמות יצרך

מרסום עמי

בבית המשפט המחוזי בירושלים

תיק מנהלתי 464/72

המבקש: גרום אליהו, מרחה ע"י א. ויינגלד, עו"ד, מרחי הרצל 30, נתניה.

בענין: שובן הכנוסה גרום בר־ מה דיל, שנפטרה ביום 2.4.62 כ־ חדרה.

הזמנה

הריני מבקש בזה כל אדם להודיעו בבית המשפט, תוך חמישה עשר יום כיום פרסום הזמנה זו, ליתן טעם מדוע לא יינתן צו ירושה לשובן הנכנה חביל, שאם לא כן, יתן בית המשפט צו סמוך בעיבר.

ש. רוי, שופט רשם

כתבי בידין הזה: ערקליס פוזה ירושלים, רח' ירידיה 4, ירושלים.

ב ו

לאחר ששוכבעתי שהיה בכוונה ה־ מנוחה סמואל מופיה שנפטרה בירו־ שלים ביום 22.7.71, לחורש את כל רכושה לצבאיל, הנני מתקן בזה את צו קיום צוואה שניתן ע"י בית ה־ משפט ביום 3.1.72 בתיק עבוטות 473/71 כך שלסעיף 1 לאותו צו יתווסף משפט לאמור: „לפי הצוואה הנ"ל כל רכושה של המנוחה יעבור לצבאיל".

הדע ביום אי בניסן תשל"ב (16.3.72).

אשר לבנא

שופט בית־המשפט המחוזי בירושלים

אגודת המשפט המחוזי בירושלים

תיק ירושה 454/72

המבקש: גרום אליהו, מרחה ע"י א. ויינגלד, עו"ד, מרחי הרצל 30, נתניה.

בענין: שובן הכנוסה גרום בר־ מה דיל, שנפטרה ביום 2.4.62 כ־ חדרה.

הזמנה

הריני מבקש בזה כל אדם להודיעו בבית המשפט, תוך חמישה עשר יום כיום פרסום הזמנה זו, ליתן טעם מדוע לא יינתן צו ירושה לשובן הנכנה חביל, שאם לא כן, יתן בית המשפט צו סמוך בעיבר.

ש. רוי, שופט רשם

אורט ישראל־מבוגרים

החטיבה לימודי מינהל מתקדם

האם חשבת על הזדמנות בעבודתך?

לרשותך מסגרת רחבה של עשרות קורסים והשתלמויות בנושאי מינהל מתקדם.

למזכירות בבירות

לעתונאות

לתכנון מלאי וארגון מחסנים

לתכנון כמות אופטימלית לסדרות ייצור

אדר פרטים והרשמה נא לפנות: עדי דור המלך 39 טלפון 2616[illegible]

תל־אביב, רח' הנביאים 20, קיה, טל. 666163, חיפה

אורי אבנה

هكذا من الأصل

هكذا من الأصل

הלוח הכפול — הארץ — ידיעות אחרונות

המשרד הראשי: תל־אביב שד' רוטשילד 99 (פנת שינקין)
טלפונים: מחלקת פרסומות — 248905, 230521, 230401
המחיר: יום חול 55 אגורות לעמה / יום ו' 75 אגורות לעמה

פרקי היום בתנ"ך

● תהלים, ז"ט.

המשנה היומית

● יבמות, י"ב (ויכוחים).

רדיו — גל א

6.00 מבט מוכן אחלידי
7.10 רשרי של יום
6.30 שעה מוסיקלי
7.05 מקרה עתני ה' בוקר
7.15 זמר זמר לך
7.55 „אור ירוק"
8.10 בוקר טוב
10.05 לעקרת הבית
11.40 לאו הערב
12.05 בשקבר יזאר
12.30 כתבי הימים — מן מונים הראשונות

חדשות
רשת ב'
9.00 8.00 7.00 6.05
14.00 13.00 12.00 10.00
18.00 17.00 16.00 15.00
24.00 23.00 22.00 21.00
01.00

חדשות פלוטיות
רשת ד'
20.30 18.30 7.00
בערבית:
20.45 14.00 7.15

8.06 „מסע בגליל" — ל. איזנשטט. ביסי אסתרהאוי (מיצירות יוזף הייזן ונרנר יוזף ונרנר); 9.05 „תרש בתקליטים"; 10.05 „הקונצרטים שלנו" — המנד הקונצרטים הישראלית הישראלית בנגינת סימפוניה מס' 9 ב־דרמיגור („הנדוקה"); 11.00 ציר ומזמור; 11.15 יצירות לתלמידים בבתי"ס היסודי דים: בתנועה ובקצב; 12.15 שירות לתלמידי בתי"ס היסודיים: אישים ומקומות מן העבר; 14.10 „אם ולילד — אז" לפעוטות — מפקסמן של הנבר סיפורון; ב) הפר לים בחזמורות. לילדים ה גדולים: ג) מחול ביסי; 15.05 „לוח מוסיקלי"; 16.05 רגע של עברית; 16.06 מבר חרש; 16.10 מבחרות לתלמידי תיכון: עיצוב טוב — הוראה בעזרת של מיצירות יוזף הייזן; 16.30 בבריאה חדרים (מסבר מנין); 17.30 „כה לה מיר" — „אמרו לו" 18.05 „אל אביון ר מסכרים"; 18.25 לקם מתב ה־18.50 „המקצב יוצר" 19.00 תרשות ד' „חיים הזה"; 19.30 כוכיח זעירה; 19.50 מרקי היום ב תבל"; 20.10 סיפורים עולים מבריאת המועצות; 20.45 „צ לילים חדשים" — כהיו ב גראן 1971. קונצרט של סקולה קנטורום, שמנגאר בנגוח קליפום גוטוולד — רוסן האונגשמיקדשמי — „בוראנוריאנו". מרידיד צרוה — „דישום". חייבן הר ליגר: „רוקד נוכים מאצ'". ריסר שבל: „מאנדרשה". דולה אז מכרים מנגון לסשמה: 22.05 „מוסיקה ליילה" — הטלי הארמי — „ישוקין דיבור כ לכוחיים" (מצאה: סר מאלי כולם מאוגלים) ביוסקר קורסקוב: קונצרטו לאכנתר ולחזמורת (כוליות: נדיה דיינבנבר, מנצח: דיפיסלר מיפרמולוס); רביוסי „ים" (מנצח: פייר בולז). 00.05 רגע של שיר.

הגל הקל

14.11 „מומנטים לא נימים"; 14.53 „חדרון"; 15.05 „מיגנ מונגו"; 16.05 רגע של שיר; 16.07 „ביירו מוסר „משלנו"; 16.30 „בתקווה ש תבין את הרגל" (מ.ר.); 17.40 „לילה"; 18.40 היום בכדורגל; 21.06 „הרקכים גדולים ב"; 21.40 נגיעות הזוג; 22.05 „רבותי החיפוריה חוזרת" — חידון אירוני ה חורש; 22.54 נגיעות לילה; 23.05 „אני שלך ואת שלי".

גלי צה"ל

15.05 בלוז חמישי; 16.50 פרדת הדרן; 17.05 ד"ש עם שיר; 17.40 „ילד צמיל"; 18.05 הערב — אולפן כלי; 19.06 מפגש אליה; 20.05 מה נשמע אצל נדי ליבנה ואבנר וזנבלנים; 21.05 ד.ב. 1065; 22.05 הלילה — כל יוסף לעיר; 22.45 שיחתו של יצחק לוינגר.

טלוויזיה

17.30 סתמקצב; 18.00 קצור החדשות (ערבית); 18.02 סרטים מצוירים; 18.17 יש לי שאלה (בעברית); 19.00 הרגום לזאר (עברית); 19.00 חדשות ועניני היום (ערבית); 19.30 פרקים בתולדות הטיפוס — „בית אנשי חיי". עורות הסברה הלאומי פיות. מכיה הסברה הלאומית על הרוצעופים ועד הסברה הסאוראית בנגבת רם ביום; 20.00 מכט.

בטלוויזיה הלימודית

8.15 חשבון ו'; 10.00 ערבוסוס מ'; 10.25 בתפוסקה מ'; 11.00 אלכנה ח'; 11.25 חשבון ח'; 12.30 מכ"ל ו'; 12.35 ערבות; 13.00 אל נבוה מ'; 16.20 ערבים מ'; 16.37 אנגלית ח'; 16.54 רב מסבר; „הגילים הקטנ" כאת א. מורהאו; 17.07 ערבות.

תורות רופאים לפי התמחות

תל־אביב
● ד"ר מנ, בלוד 12, טלפון 274860 ד"ר תל־אביב, רחוב אשפיין 6, טל. 43281.
● בר"מ, טל. 101, 614233 רופא בין השעות 8 בערב עד 7 בבוקר. המבקר חולים ב בתיחם.

ירושלים
● חומות רופאים בסברים דחופים כל בערב עד לסמ רת ביב בבוקר טלפון 101 בתחנת פר"א מרפאה ורופא לסיפולים דחופים כל בערב עד לחצות פיזעד לסברים דחופים בלבד.
חיפה
● רופא תורן בסר"א, טל. 101.

קופת חולים מכבי
תורנות לילה
בין השעות 20.00 בערב עד 7.00 בבוקר
● תל־אביב: מכון רוד ארוס טלפון 101 ● נהריה: פר"א טל. 843134 ● מרחביות: פר"א טל. 914833 ● אשדוד: פר"א, טל. 22222 ● ירוש לים: טל. 68333 כל לילה בין שעה 7.00 בבוקר ובו ביום שבת חגים.

תורניות בתי חולים

תל־אביב
● הרמב, ● ביקור חולים (לילדים) בשערי צדק (מגבלות ביקור); „הדסה" (ביקורים עונים).
● הרמבים (מיוחדים) עד גיל 7 — נעים לילדים — גינקולוגיות), הרבה (כל הורות — מגיפות).

תורנות בתי מרקחת

תל־אביב
● נרוקו, שינקין 32, טל. 244388 בנין דיזנגוף 179, טל. 222256 רמת אביב, ד' אבינו, טל. 418308; נגר נתן, יפו, ד"ר קוקיה מזרח טל. 521586.

ארכיטקטון הסלר נעורה 21, טל. 254975 ארמון: ד' ארכיטקטון, כוכבי 6, טל. 31105. הנגינאו רובע ה נעורים, הערר תעוניה, מה 5401, ערבי: מכליאה, בית עד עצמי, נוצרי ניר. לילה

● אין תרגומה.
מבר הארץ
● הדרה: קרבן, ויצמן 73.
● נהריה: הסכן.
● נתן הערון: מרכב, נהריים, הר' יעורון.
● מרחביות: מיקפר, מיכ סמר 2, טל. 911515.
● רמת גן ובני ברק: אבר הא, ביבוטינסקי 11, טלפון 731574.
● בת־ים: הוילון: מזמר, יפו ציר ● קוקטיל „בנים", ● רמת־גן: לוי, לוי, הרצל 100, טל. 913113.
● אילת: מיכלי.

ילדותבתים

● אבגלי, לכסון דגנה מל 021086 מציעה בתחביים מה כו 24 חדרים על 1.6 דונם 125,000 ל"י.
● בתרלקה אחוה מכתר ל לות בגילים שונים „ביבר" — 02.0071.
● בתרמתרון בסקום מחדר מוכנים מבוארים 4 חדרים, שיגה מסחר הכל 200,000 ל"י „שבמל" 00.0020.
● גבי יחזקאל — דירה — דירות. כרוא"ל 15 דרות מתל־אביב מכתר עגל על דיר רות בכל הארצים בסקומות ה־ מוכנים בגיר בגיה מעולה. מחירים ומכיסים, כולל — 4.70.
● ב חדרים + פ"א, ע"ג, הגיה, מקום מרחבה, מרוחבת + מרפסת + מחסנים + תכניה מרפאה (ליד מגלת יחמה). טלפון: 290958 אחרי 17.
● בבנמתיב, 2½ נדולים + פ"א אזור קיר, מה 090, מיגון מיידי, טלפון 236359.
● 2 דירות עמודות בגות 3 חדרים, ראשונה לשוכן ל דירה בת 6 חדרים, מקומה ג', עם מעלית. הכמה וכל הנחיות המכירה לאור או בגיה, לבנות 052-24156 ● 052-24156 מגיגה.
● דירה 2 חדרים מכרכו בבנתיים לרח' שקם ויפה הרטיבלבי.
● אנו מקים בחדר בנ מגרשי בסמיר זול מ. 3108 ה.
● דירת 3 חדרים על עמוד הגיה מוכה א' עדיפות בדים 265000.
● בת חדרים חדשה מלגון: רכבות מירדית טלפון: 800073.
● ביפו־אזור מכיוון 1064 ב מגר כצניון 78008 ל 232461 הר.
● לכבירה הו מבאמתי 4½ חדר בר"א שכונה לטלפ: 23954.
● בתענה 4 חדרים 4½ אפשרי 150 מ"ר לשלבי בר יה, מיכה תיר ד' חדרים 222632 אליעזר עד 16.

ביקוש דירות

● כתפים דירות לקניה עבור לקוחותיי בצפון תל־אביב, טל. 079 ... 9—1, 6—4.
● דרוש בצפון אם מכרנו ת"א 2—3 חדרים בכסיכה קטנה, „בטוח", 614391 מ 10—3.
● לכבירה דירה ה חדרים ב בגיה ע"י עדיות בתל־אביב אחים אלעזר טלפון 241031.
● לכבירה דירה בגיה ע"ל בתל־אביב מכתר עגל לדר רות בכל הארצים בסקומות ה־ מוכנים בגיר בגיה מעולה. מחירים ומכיסים, כולל — 4.70.
● ב חדרים + פ"א, ע"ג, הגיה, מקום מרחבה + מרפסת + מחסנים + תכניה מרפאה (ליד מגלת יחמה). טלפון: 290958 אחרי 17.
● בבנמתיב, 2½ נדולים + פ"א אזור קיר, מה 090, מיגון מיידי, טלפון 236359.
● 2 דירות עמודות בגות 3 חדרים, ראשונה לשוכן ל דירה בת 6 חדרים, מקומה ג', עם מעלית. הכמה וכל הנחיות המכירה לאור או בגיה, לבנות 052-24156 ● 052-24156 מגיגה.
● דירה 2 חדרים מכרכו בבנתיים לרח' שקם ויפה הרטיבלבי.
● אנו מקים בחדר בנ מגרשי בסמיר זול מ. 3108 ה.
● דירת 3 חדרים על עמוד הגיה מוכה א' עדיפות בדים 265000.
● בת חדרים חדשה מלגון: רכבות מירדית טלפון: 800073.
● ביפו־אזור מכיוון 1064 ב מגר כצניון 78008 ל 232461 הר.
● לכבירה הו מבאמתי 4½ חדר בר"א שכונה לטלפ: 23954.
● בתענה 4 חדרים 4½ אפשרי 150 מ"ר לשלבי בר יה, מיכה תיר ד' חדרים 222632 אליעזר עד 16.

ביקוש דירות

● כתפים דירות לקניה עבור לקוחותיי בצפון תל־אביב, טל. 079 ... 9—1, 6—4.
● דרוש בצפון אם מכרנו ת"א 2—3 חדרים בכסיכה קטנה, „בטוח", 614391 מ 10—3.
● לכבירה דירה ה חדרים ב בגיה ע"י עדיות בתל־אביב אחים אלעזר טלפון 241031.
● לכבירה דירה בגיה ע"ל בתל־אביב מכתר עגל לדר רות בכל הארצים בסקומות ה־ מוכנים בגיר בגיה מעולה. מחירים ומכיסים, כולל — 4.70.
● ב חדרים + פ"א, ע"ג, הגיה, מקום מרחבה + מרפסת + מחסנים + תכניה מרפאה (ליד מגלת יחמה). טלפון: 290958 אחרי 17.
● בבנמתיב, 2½ נדולים + פ"א אזור קיר, מה 090, מיגון מיידי, טלפון 236359.
● 2 דירות עמודות בגות 3 חדרים, ראשונה לשוכן ל דירה בת 6 חדרים, מקומה ג', עם מעלית. הכמה וכל הנחיות המכירה לאור או בגיה, לבנות 052-24156 ● 052-24156 מגיגה.
● דירה 2 חדרים מכרכו בבנתיים לרח' שקם ויפה הרטיבלבי.
● אנו מקים בחדר בנ מגרשי בסמיר זול מ. 3108 ה.
● דירת 3 חדרים על עמוד הגיה מוכה א' עדיפות בדים 265000.
● בת חדרים חדשה מלגון: רכבות מירדית טלפון: 800073.
● ביפו־אזור מכיוון 1064 ב מגר כצניון 78008 ל 232461 הר.
● לכבירה הו מבאמתי 4½ חדר בר"א שכונה לטלפ: 23954.
● בתענה 4 חדרים 4½ אפשרי 150 מ"ר לשלבי בר יה, מיכה תיר ד' חדרים 222632 אליעזר עד 16.

דירות בדמי מפתח

● בסמלא דירה בת חדר ב מבנה מגרשי — מרגוע 30318.

לבנים

● אנלו כבנו דגנה בל: 021086 מבנים בתחביים בכרמים מגרשים ל דגנה בגבעתיים.
● בגבעתיים 3 חדרים, 60,000 ל"י.
● בתל־אביב מכרנו דגנה בל: 021086 מבנים בתחביים בכרמים מגרשים ל דגנה בגבעתיים.
● בגבעתיים 2 חדרים, 60,000 ל"י.
● בתל־אביב מכרנו דגנה בל: 021086 מבנים בתחביים בכרמים מגרשים ל דגנה בגבעתיים.
● בגבעתיים 2 חדרים, 60,000 ל"י.

דירות מרוהטות

● דירה יפה ומרוהטת 1½ חדרים (מבר ב) עד עדיות ל"א מרפאים, מכרנו מגרשים ל 350 ל"ח, 8 חדרים 400 ל"ח, 3 חדרים

המשרד הראשי: תל־אביב שד' רוטשילד 99 (בנין שינקין)
שלמנים: מחלקת מודעות — 248905, 230521, 230401
המחיר: יום חול 55 אגורות למילה / יום ו 75 אגורות למילה

המדרשה למינהל
מטפחת של ההתנדבות הפקידים

המוסד לביטוח לאומי
המשרד הראשי

מודיעים על קיום
ימי עיון בנושא:

„הביטוח הלאומי והבטחון הסוציאלי"

שיתקיימו:

בבאר־שבע — ביום שלישי 16.5.1972, בשעות 9.30—15.30 —
באולמי הוד, רח' הדסה) באר־שבע.

בחיפה — ביום שלישי, 23.5.1972, בשעות 9.30—15.30 —
באולמי הוד, רח' הדסה, באר־שבע.

בהשתתפות:

ד"ר ישראל כ"ץ — מנכ"ל המוסד לביטוח לאומי
עו"ד חנוך אריאל — סגן היועץ המשפטי — המוסד לביטוח לאומי
עו"ד זאב כרמלי — סגן היועץ המשפטי — המוסד לביטוח לאומי
עו"ד יהודית נחמן — היועצת המשפטית של המרכז לביטחון סוציאלי
עו"ד יוסף רבי — היועץ המשפטי לוועדות הפועלים בדרום.
ה' יצחק כבדיאל — מנהל אזור ב"ש — המוסד לביטוח לאומי
ה' משה מוהליבר — מנהל מחוז חיפה — המוסד לביטוח לאומי

יבי העיון ניתנו: לנציגי מעבידים, למנהלי מפעלים ומוסדות, למנהלי כוח אדם, לידעני מס, לעורכי דין, לעובדי לשכות הסעד ועובדים סוציאליים, לנציגי האיגוד המקצועי ולמרכזת הפועלים, לנציגי ועדי עובדים ולאנשי ההתיישבות העובדת.

פרטים והרשמה: המחלקות הפקידים, רח' ארלוזורוב 93 ת"א, טל' 261111.

משרד התיירות
המחלקה להשכלה כח אדם בתיירות

הוועדה לחינוך המקצועי
בי"ס שדה עין־גדי

מודיעים על פתיחת

קורס מדריכי־שדה
לאזור מדבר יהודה וים המלח

הקורס יתקיים בתנאי פנימיה בבי"ס שדה בעין־גדי ובירושלים בין ההאריכים 2.7.72 — 31.8.72.

הקורס מיועד לבוגרי צה"ל בעלי השכלה תיכונית. יועדפו סטודנטים ומורים הבולטים בספות זרות.

המסיימים בהצלחה את הקורס יוסמכו להדרכה בטבגרת בי"ס שדה עין־גדי באזור מדבר יהודה וים המלח ויסולבו לעבודה קבועה או ארעית.

בדבר פרטים נוספים והרשמה יש לפנות בכתב אל: בי"ס שדה עין גדי ד.נ. ים המלח.

מדור החברה לפנות הטבע ברח' השפלה A, תל־אביב לשכות המודיעין של מדור התיירות.

ההרשמה תסתיים ב־31.5.72.

שוקן מן החי בקמח תבואות אדמה מהגלגל

הנני מבראים לידיעת הציבור כי לאור דרישתנו ערכו בדיקה כימית לבדוק מהות הרכב קמח הפחי אדמה מהגלגל. מהדיקת ר. א. פ. ויבור — מאור חילמד, ונתברר שמקורו לקמח הללו (אבקת הפחי אדמה ופתיתי הפחי אדמה) שוקמו מן חדש. בדיקות אלו הוכרכו בעבר במעבדות הללו עליהם לראיה אמת דגם על הכלים.

מחלקת הכספים הראשית
של הסוכנות הראשית לישראל

משרד התיירות
מחלקת הפרסום

מכרז מס. 8/72

1. מחלקת ישראל מזמינה מזה ומכשה
לגזירה ותפירת קונבקציה של מדים

בהתאם לפירוט כלהלן: —
א. 2,000 מעילי מסדה מסר דרול;
ב. 2,500 מכנסיים מחלים לחומר;
ג. 2,100 מעילים מחלים לחומר;
ד. 350 מעילים מחלים לחומרים;
ה. 500 הצאות מחלות לחומרת;
ו. 2,000 מכנסי מדי כיס;
ז. 1,000 מחגרת קיר מסר מרלין מד, לחומרה;
ח. 1,000 הצאות קיר מסר מרלין מד, לחומרה.
בהתאם לפרטים ודוגמאות שאפשר לראות בפרסום.
2. אפשר להגיש הצעות גם לחלק מן הפריטים הנ"ל.
3. הבדים הנפחים יסופקו מלידי המשרד (בהצעה יש לציין את הצרכת הבד).
4. בהצעה יש לפרט: —
א. תמחיר;
ב. מיעד ההספקה.
5. את ההצעות יש להגיש בתעמה כפולה בכתבה כפולה „הצעת מחיר לכרכ מס' 8/72 לפי המען: — משרד ישראל / אגף המכולה, מזכירות אביב, רח' אבן עזרא 4, יפו.
6. המועד האחרון לקבלת ההצעה הוא: — 4.5.72.
7. אין המשרד ישראל מתחייבת לקבל ההצעה הנולה ביותר או כל הצעה שהיא.
8. המשרד מבאיה לבקשה הזכות לדרוש ערבות לביצוע הזמנה בתנאים לתאיה.

ראש מדור הקניות

מכרז
מוצע בזה למכירה
למברטה

מודל 1970 במצב טוב

את הרכב ניתן לראות במשרד הזמרה לביתות מזרח ירושלים בעיר, ירושלים, רח' ממילא 18 בין הרצות 8 בבוקר עד 3 אחה"צ. יש להפקיד 10% מסכום ההצעה. אין המזרה מתחייבת לקבל ההצעה היקרה ביותר או הצעה כלשהי.

את ההצעות יש להגיש עד 30.4.72 שעה 12 בצהרים.

דרושה
כתבנית עברית־טלפוניסטית

בעלת נסיון

שעות העבודה 14—8, 19—17
התחלת העבודה מיידית

לפנות לחברה לשווק מכשירים בע"מ
רח' הוברמן 14, טל. 225497

מכוניות הדר בע"מ
סוכנות ראשית של
AUDI NSU
תל־אביב, דרך פתח תקוה 27/29, טל. 30991

דרושה
מזכירה

ליום עבודה שלם

הכישורים הדרושים:
* ידיעת השפה העברית והאנגלית.
* הדפסה בשתי השפות.
הנאים מוכים למשכורת המתאימה.

לפנות אישית למזכירות בשעות העבודה.

לסוכנות אוניות

דרוש
מנהל חשבונות בכיר

נסיון בענף הספנות
וידיעת אנגלית הכרחיים

נא לפנות בכתב לת.ד. 7145 ת"א.

דרושה
צעירה
בעלת יוזמה

למכירה עצמאית בחנות

הנתונים הדרושים:
השכלה תיכונית והופעה נאה.

לפנות לת.ד. 16284 תל־אביב, עבור „צעירה".

נציבות שירות המדינה
מודיעה על
משרות פנויות במשרדי הממשלה
של

* שרטטים
* מודדים
* משפטנים
* עובדי מיכון
* עובדי מינהל
* הדרכה ומשק
* מנהלי חשבונות
* שמאים

שרטטים, מודדים וקרטוגרפים

מס' המכרז —
2/204 קרטוגרף בכיר במחלקה השירותה, תל־אביב, משרד העבודה — דרגה ד—ג מנהדסים או ג—ב מכנאים.
205 שרטט מכני שוור תכנון בביש „בזק", ירושלים — משרד התקשורת — דרגה ה—ד מכנאים.
2/206** פוטוגרמטר־אוטוגרמר ממחלקת המדידות, תל־אביב, משרד העבודה — דרגה ה—ד מכנאים.
2/207* קרטוגרף ממכון הגיאולוגי, ירושלים, משרד האנרגיה — דרגה ה—ד מכנאים.
208 שרטט קרטוגרף מאגף התכנון, ירושלים, משרד הפנים — דרגה ה—ד מכנאים.
209**—210 שרטט (2 משרות) ממחלקת עבודות צבוריות, תל־אביב, משרד העבודה — דרגה ו—ה מכנאים.

עתונאים

211 שוור למכונה על יחסי ציבור, ירושלים, משרד התקשורת — דרגה ו—ה עתונאים.
211* יועץ מוסיקלי, במרכז לשלוחיות לימודיים, תל־אביב, משרד החנוך והתרבות — דרגה ו—ה עתונאים.
202** שוור מרחבי ממכון לפיתוח העבודה וחיצור, תל־אביב, משרד העבודה — דרגה ז—ו עתונאים.

משפטנים

213 מנהל מחוז (מועצת יצוא ושיווק) בלשכת היועץ המשפטי, תל־אביב, משרד החקלאות — דרגה ב משפטנים.
214 מנקה על רישום המקרקעין, תל־אביב, משרד המשפטים — דרגה ב משפטנים.
215 שוור ראשי ליועץ המשפטי במינהל הכנסות המדינה, ירושלים, משרד האוצר — דרגה ד—ג משפטנים.
216 שוור בכיר בלשכת היועץ המשפטי, ירושלים, משרד האוצר — דרגה ד—ג משפטנים.
217* שוור לפרקלים הכנות בפרקליטות מחוז תל־אביב, משרד המשפטים — דרגה ו—ה משפטנים.
218 שוור ליועץ המשפטי, ירושלים, משרד זר התחבורה — דרגה ו—ל משפטנים.

עובדי מיכון

219 מתכנן בכיר במינהל הכנסות המדינה, ירושלים, משרד האוצר — דרגה ג—ב מיכון.
220 ראש צוות מחידות הנדסה משרדות חקר פעילויות (פרוגרמה), ירושלים, משרד הפנים — דרגה ג—ב מהנדסים או אקדמאים בכדרי הנדסה הנרות.
221 ממונל אחראי למשמרת בכרכז למיכון משרדי, תל־אביב, משרד האוצר — דרגה ד—ב מיכון.
222** מתכנן־מתכנת במינהל הכנסות המכס והמיסים, בית־דגן, משרד החקלאות — דרגה ה—ג של דירוג האקדמאים בכדרי הנדסה הנרות או ד—ב מיכון.
223 מתכנן־מתכנת בכרכז לשירותי מידע, תל־אביב, משרד התקשורת — דרגה ה—ד של דירוג האקדמאים בכדרי הנדסה הנרות או ב—ג מיכון.

עובדי מינהל

2/224 מנן מנהל כללי לאכרמלות, ירושלים, משרד הקליטה — דרגה ט1 אחיר.
2/225** אחראי לשיקון דיר בחדרי, חיפה, משרד העבודה — דרגה יח אחיר.
226** מנהל המקלה בנמל עזה, משרד התחבורה — דרגה טז—יז אחיר.
227 לא קיים.
228** מנן מנהל המקלה בנמל עזה, משרד התחבורה — דרגה טו—טז אחיר.
229 קצין בנמל באזור עזה נצון פיני, עזה, משרד הפנים — דרגה טו—טז אחיר.
230 שוור קצין מנמל בתחבורה, עזה, משרד התחבורה — דרגה טו—טז אחיר.
231 שוור קצין הנמל לשיטול הכנסות מס הכנסה ומס רכוש, יבנה ושומרון, משרד האוצר — דרגה טו אחיר.
232* שוור מנהל בלשכת הבריאות הראשי, תל־אביב, משרד הבריאות — דרגה טו אחיר.
2/233 אחראי לענני מליה (מסך לשמע הרגש), ירושלים, משרד התחבורה — דרגה טו אחיר.
234* אחראי ללשכה נפתיה באזור עזה ומנמן פיני, אל־עריש, משרד הפנים — דרגה יג אחיר.
235 מנהל ראשי מעיר עזה ב. במינהל הבטחון לשיתוף ראשי דרום, מצפה רמון — משרד הקשורת — דרגה יב אחיר.
236* אחראי לפנקס באזור עזה ומנמן פיני, עזה, משרד הפנים — דרגה יא—יב אחיר.
237 מרכז מאגף להכשרה ולהתאלמות מקצועית, עכו, מטרד העבודה — דרגה יא—יב אחיר.

238—240** שוור לטיכון ולמוכיחות (3 משרות) מאגף לכלכלה והכנון, ירושלים ותל־אביב, משרד התחבורה — דרגה יב—יב אחיר.
241* שוור ב להתכתבות לועזית בלשכה לקשרי חוץ, ירושלים, משרד הנסיר — דרגה יא אחיר.
242—243 מחון מסמכים (2 משרות) במינהל מחוז המרכז, נתניה ובמינהל נפת רחובות, משרד הפנים — דרגה ט—יא אחיר.
244** בודק מסמכים ממשרד הרישוי, עזה, משרד התחבורה — דרגה ז—יא אחיר.

מדריכים

245—246* מדריך נוער תיכון (משרה אחת רגוד ; משרה) בבית הספר הימי, מבואות ים, משרד החנוך והתרבות — דרגה יב אחיר.

מנהלי חשבונות וביקורת

247 שוור ראשי לחשב המשרד לתקציב ולדיווח, ירושלים, משרד התחבורה — דרגה טו אחיר.
248 מרכז בדיקת חשבונות, תקבילים ותשלום מים, ירושלים, משרד השיכון — דרגה טו אחיר.
249** מנהלן—חשבונאי מנמל עזה, משרד התחבורה — דרגה יד—טו אחיר.
250 מנהל חשבונות אזורי במחלקת עבודות צבוריות, עזה, משרד העבודה — דרגה יד אחיר.
251* שוור לענני תעריפים, מלגרף ומלקס ביחסי דה לשירותים כימלאכיים, ירושלים, משרד התקשורת — דרגה יג אחיר.
252 מבקר חוץ בכבישה בם הכנסה ומס רכוש, מקד שומה, צפון, משרד האוצר — דרגה י—יג אחיר.
253* מחשב משפורת בנבורות מחוז הצפון, נצרת משרד החינוך התרבות — דרגה ט—יא אחיר.

עורכי פרסומים וספרנים

254** שוור פרסומים בכסון לאכרמי הנוהגה, תל־אביב, משרד העבודה — דרגה יג אחיר.
244** פקדן ח, תל־אביב, משרד הבריאות — דרגה יא אחיר.

גרפיקאים, ציירים ורכזי מיפוי

256** גרפיקאי מכני מאגף הכלכלה והתכנון, תל־אביב, משרד התחבורה — דרגה יג אחיר.
257 ציירת כלים הורסים (2 משרות) מאגף הי מחלקת ההמחאתיים, ירושלים, משרד הי חנוך התרבות — דרגה יב אחיר.
258** רכז מיפוי בלשכה המרכזית לסטטיסטיקה, ירושלים, משרד ראש הממשלה — דרגה יב אחיר.
259** גרפיקאי שוור מאגף הכלכלה והתכנון, תל־אביב, משרד התחבורה — דרגה יא—יב אחיר.

שמאים (מקרקעין)

260—261 שוור לכמאי (2 משרות) מאגף שומת הי מקרקעין בתל־אביב וחיפה, משרד המשפטים — דרגה יג—טו אחיר או ג—ב מכנאים.
262—263 שוור מכני (2 משרות) מאגף שומת הי מקרקעין, בתל־אביב וחיפה, משרד המשפטים — דרגה יא—יב אחיר.
264**—265* מפקח נמרים (2 משרות) מאגף האמנות רופאת הכלל בירושלים ותל־אביב, משרד המשפטים — דרגה יא אחיר.

רכזי חינוך

266* רכז הכוכלות (נגרות) מאגף להכשרה ולהתאלמות מקצועית, באר־שבע, משרד העבודה — דרגה יד אחיר.

תברואנים, מנהלי משק ואפסנאות

267 מנהל בית מלאכה המשפט הצבוני, תל־אביב, הנהלת בתי המשפט — דרגה טו אחיר.
268 לא קיים.
269** מפקח מחוז לתקנות מיוחדים מלשכת הי בריאות, תל־אביב, משרד הבריאות — דרגה יג אחיר.
270 אחראי לפרטי אם בשרה הצעתם בריבקה, ראש פינה, משרד התחבורה — דרגה יב אחיר.
271 אפסנאי ומרכז משק בבנין אחוה, עכו, משרד הנוער — דרגה יב—יג אחיר.
272 אפסנאי במינהל המקר הקלאי, הנהגה עיונות, נוה יבר, משרד הקלאות — דרגה יב אחיר.

מפקחים

273** שוור לבמקה א בהנהלת עבודות צבוריות מיוחדה ומחוזית, ירושלים, משרד העבודה — דרגה יג—כד אחיר.

* בהסרות אלו כרטוק עובר בארגון ארצי, אין לעובר כל זכות על המשרה.
** משרות אלו הן בלתי צמיתות והעובדים יועסקו עפ"י חוזה מיוחד.

בקשות יש להגיש באמצעות הדואר במעטפה מדף 1061, אותו אפשר לקבל בלשכות הכוכרים של עירית תל־אביב, מכל בתי הדואר וכנייני הדואר ובלשכות הכוכרים של כשרדי הממשלה הנדולים, או בביבות עירות המריבה בירושלים, חקרית, בנין משרד ראש הממשלה, חדר 129, בלשכת הדרום של ביבות עירות המריבה תל־אביב, הקרית, רח' ה' מס. 5, במשרדי מינהל המתנ, משרד הפנים, דרך הנשיאים, באר־שבע.

היום האחרון להגשת בקשות: י"א באייר תשל"ב — 28.4.72.

על המועמדים לדאוג, שבקשותיהם בצרוף המסמכים הנדרשים וכל מסמך אחר שברשותם להגישו (בצרוף תרגומם המאמן לעברית, אם הם ערוכים בלועזית), יגיעו לביבות עירות המריבה לא מאחר מהתאריך האמור בצרוף כל המסמכים המתוצים, אחרת לא תובאנה בחשבון.

דרושה
כתבנית עברית־טלפוניסטית

בעלת נסיון

שעות העבודה 14—8, 19—17
התחלת העבודה מיידית

לפנות לחברה לשווק מכשירים בע"מ
רח' הוברמן 14, טל. 225497

דרוש
מנהל חשבונות בכיר

נסיון בענף הספנות
וידיעת אנגלית הכרחיים

נא לפנות בכתב לת.ד. 7145 ת"א.

דרושה
צעירה
בעלת יוזמה

למכירה עצמאית בחנות

הנתונים הדרושים:
השכלה תיכונית והופעה נאה.

לפנות לת.ד. 16284 תל־אביב, עבור „צעירה".

למדרשת נעם בפרדס חנה

דרושים:

א. **מנהל משק**
שומר מצוות וריש בעל כשר אדמי־ניסטרטיבי, פיקח על תיקונים ובדק בית וריכוז משק של מוסד פנימיתי בן 500 תלמיד.

ב. **אם בית מנוסה:**
דתיה, בגיל 45—30, בעלת נסיון בחנוכ הגיל עם הגילאים 18—14, שולטת בשפה העברית. רצוי גם נסיון כאחות מוסמכת או אחות מעשית.

למעמדים המתאימים מוצעים תנאי בורים השולים ומשכורת מכובדת.

נא לפנות בכתב למשרד בשרדנו הראשי בתל־אביב, רח' ליליבלום 25מ' ולצרף: 1. קורות חיים, 2. צילומי תעודות השכלה, 3. מכתבי המלצה ממקומות עבודה קודמים, 4. תמונת ספורט.

לחברת
יבמ
בירושלים ובתל־אביב

דרושים
סכנאי אחזקה

הכישורים הדרושים:
* ידיעה באלקטרוניקה, באלקטרו־מכניקה או מכניקה עדינה.
* שליטה בשפה האנגלית.

מועמדים מתבקשים לפנות אישית ביום ג' 25.4.72 בשעה 14.00 אל בית מעיא דרך שמה־תקוה 24 תל־אביב, קומה 9.

הנדסת התפלה
לישראל
(תהליך זרחין) בע"מ

דרושים

● **מנהל חשבונות**
(רצוי עם נסיון בהכנת משכורות בעזרת מחשב).

● **הנדסאי מכונות**
למחלקת התכנון עם שלש שנות נסיון לפחות.

פוריות מובטחת
מקום העבודה תל־ברוך
שעות העבודה: 7.30—15.00
תחבורה מסודרת לעבודה ומבמה

לפנות בכתב בצרוף פרטים לת. ד. 18041 תל־אביב

דרושים
* מהנדס מכירות

לבירור ייעצה בטפלים ובמשרדות.
כישורים: מהנדס או הנדסאי אלק־טרוניקה בעל נסיון של שנתיים במכירות.

* טכנאי

למכירת ציוד שמע בבית עסקנו ולחברות שמע
כישורים: הנדסאי או טכנאי אלק־טרוניקה מוסמך, בעל נסיון בשדה השמע ובמכירות.

* טכנאי

למכירת רכיבים ומכשירים מהחכמים בבית עסקנו.
כישורים: הנדסאי או טכנאי אלק־טרוניקה מוסמכים.

מעמדים יפנו אך ורק בכתב עם קורות חיים אל:
יוסף גבעון ובניו
רחי החשמונאים 105, תל־אביב.

דרוש/ה־עובד/ת
למחלקת המודעות
של עתון יומי

לפנות עם ציון דרישת שכר ונסיון קודם לת. ד. 1194 תל־אביב

לחניון המרכז
דרושים

1) טבח
2) שני רחצי מכונות
3) שני אנשים לכסי־רת.

חניון המרכז — רחוב שאול המלך 8 טלפון 251007 — לבקש איזק.

דרושה
בקידה מנוסה

היחידה המלוה
המשרדת למשרד
קבלנים בתל־אביב.

לטלפון: 280795 תיא
כל היום.

דרושים
מסגרים ונערים
לעבודות מיזוג
אויר
טל. 720562 שמש.

דרושה
מזכירה כתבנית
למשרה מלאה

16.30—8.30

לפנות עם פרט נסיון קודם ודרישות שכר לת.ד. 1194 תל־אביב.

דרוש שלית
עם טיולים
למשרה מלאה

„יום־יום", יצחק
מדה 34 תל־אביב
בין 9.00—11.00

בטוסד לביטוח לאומי בירושלים
נתפנתה משרה
מרכזת נקביות

התפקיד: הדרגה: תיאור התפקיד: התכונות הדרושות:

יג—יד בדירוג האחיד.
ניהול יחידת הנקוב של המוסד מבחינה מקצועית ומינ־הלית. הדרכת העובדות ביחידה בשאלות מקצועיות.
השכלה תיכונית (12 שנות לימוד). בוגרת קורס ניקוב.
נסיון של 4 שנים לפחות בניקוב. בניהול צוות עובדים והדרכתם, כושר הבעה בכתב ובעל־פה.
מועמדות המונות לתנאים הגיל מתבקשות לפנות למתי כוח אדם במוסד לביטוח לאומי שד' ויצמן 13 ירושלים.
בקשות יש להגיש בטופס בקשה למשרה סגורה (מדף 1061) ולצרף תעודות השכלה כנדרש.
המועד האחרון להגשת בקשות הוא 7.5.72.
המחלקה לכח אדם

מכתשים באר־שבע
מפעלים כימיים בע"מ

דרוש
מנהל חשבונות ראשי

תכישורים:
מנהל חשבונות מדופלם
רצוי מוסמך בראיית חשבון
נסיון של 5 שנים לפחות
בניהול מחלקת חשבונות במפעל תעשייתי, לרבות ניהול צוות עובדים גדול.
שפות: עברית ואנגלית על בורין.

מקום העבודה: באר שבע.

תנאים טובים מובטחים למועמד המתאים

עוריות מפשטת

נא לפנות בכתב בצרוף קורות חיים ונסיון קודם למחלקת כח אדם, ת.ד. 60, באר־שבע.

הכל בכל בלוח
בלוח הכפול

מכזא من الأصل

هكذا من الأصل

מכתבים למערכת הארץ

אכזבה מועדת ויתקון

מסקנות ועדת כהראכה עמד כופף בית הדין העליון, כי מר צבי דינשטיין, יו"ר מועצת הכנהלים של חברת נתיבי נפט ומר פרידמן — מנהלה, יכולים להמשיך בתפקידיהם, גרמו סחף חמור במעמדם של שופטים בעיני רבים מאזרחי המדינה.

מר דינשטיין טען בעדותו לפני הוועדה שלא ידע על שחיתויות ר חוסר סדר. כמר פרידמן טען שלא עסק בקסנות מכין זה, אלא עסק בהפקת נפט (אפשר לחשוב שהפקת נפט היא עבודת קודש). לו גם הסכמה הוועדה רק על סיעונים אלה של מר דינשטיין שלא ידע ושל מר פרידמן שלא הייתם ל„קסנות" ולא הייתמה כלל ליתר הפדויות — היתה צריכה לקבוע שאין להפקיד בידי בעלי דעות כאלה ניהול מפעלים ציבוריים.

ההלטתה האומללה פגעה בציפור נפשם של רבים וטובים בין אזרחי המדינה. קשה להשלים עם נורמות התנהגות שהוועדה השלימה אתם.

א. אדיעזר

ראשל"צ

אי־תלות מופגנת ברדיו

ביומן החדשות שסודר במוצאי שבת 8.4 הקדיש הרדיו 20 דקות ל־נושא ההתישבות היהודית בפיתחת רפיח. בסידור השמיעו הראו מפגי־נים נגד ההתישבות, הושמעו דעות חברי הישובים של השומר הצעיר, בעיקר כל הסידור לא השמיעו אף דעה של מחריבי ההתישבות. הבליטו בעיקר את דברי הבידוחים שהתלו־נו על הנסיון ודרשו החזרת אד־מוריהם.

המחשבה כי עליה להצדיק את עצמה על ידי הדגשות הקו האנטי־ממסדי גורמת לרשות־השידור לא פעם לסגוד לכל דעה שמאלנית. אנטי־ישראלית ואנטי־יהודית ראוי כדי שהמאזינים יראו שהרשות היא בלתי־מסוחדת, ואינה תלויה בממ־שלה או במדיניה למרות שזו מפר־נסה אותה. בגישתם זו עוברים אנשי הרשות לא פעם את הגבול של מייצ־גים את המ־פוס מהאוכלוסיה ומתעל־מים כליל מדעותיו ורצונו של הציי־בור הרחב.

נתן ברנר

פתח־תקוה

מילון 1972

מר אמנון רובינשטיין, החוזר על עצמו במאמרים ארוכים, מצא לנכון לסכם השקפותיו בקצרה בנוסח ה„מילון של דן בן־אמוץ תחת הכותרת „מילון 1972" („הארץ" 13.4).

הרשו נא לי להמשיך בדרך זו ולהשלים מילון זה במספר מונחים נוספים שכנראה מרוב שגרת הקר־מש בחם שכחם מר רובינשטיין:

שוביניסם — מי שמעיז לחב־סיח חייהם של היושבים בארץ הזאת על הבטחת חייהם של היושבים ל־גבול הארץ הזאת.

פיפחיסם — מי שאינו מקדש את תכנית רוג'רס.

מישון — מי שעדיין מוכן ללחוש היום על מטרות שעבורן לחם ב־1948.

חנידום והחידקל — כל גבול לארץ הזאת החורג מהגבול הרצוי לציר קהיר־מוסקווה.

צרות אופקים — אופיו של כל מי שמאמין בערכים לאומיים, דתיים או ערכים כל שהם המיוחדים את היהודי או הישראלי.

דור הקשישים — כל מי שסבור כי השקפותיהם של גולדה ודיין זן סבירות. כל מי שאינו מתמוגג מה־המוך הצעיר והמבריק של „בעד הנגב". כל מי שהתפקק בתגובה על הפסקת השידורים לרגל פטירתו של ברקת רק בחושבו ש„זה מוגזם" ולא הרגיש עלמות של „פשע כלפי ה־ציבור הרחב".

נתן ברנר

פתח־תקוה

נסיעות פקידי הסוכנות

בידיעה „ויכח על כספר הפקי־דים הנוסעים לחו"ל" מאת יגאל לביב („הארץ" 6.4) נכתב: „...מאחורי התנדרות פקידים וכבו־רים, בעגדסים ואקדמאיים, מסתת־רים עקרי ממשלה, עובדי סוכנות, מנהלני אוניברסיטאות ועוד, מספרם של אלו לפי הסקר הוא יותר מ־60,000". להלן העובדות הנגועות ל־סוכנות היהודית:

בשנת התקציב הקודמת מימנו ה־סוכנות היהודית והסתדרות הציר־נית 852 נסיעות. נסיעות אלה כללו שליחים קבועים והיוצאים לתקופות ארוכות ושליחים ארעיים מטעם כל מחלקות הסוכנות היהודית והסתדר־רות הציונית כולל קרן היסוד.

להלן הפירוט לפי המחלקות:

מחלקת הנוער והחלוץ	222 נסיעות
מחלקת העליה והקליטה	260 נסיעות
המחלקה לחינוך ותרבות	55 נסיעות
המחלקה לחינוך הדתי	45 נסיעות
המחלקה לארגון והכברה	17 נסיעות
המחלקה לעלית הנוער	6 נסיעות
המחלקה להתישבות	9 נסיעות
המחלקה לכספים	36 נסיעות
חברי ההנהלה	48 נסיעות
המחלקה ליחסי חוץ	1 נסיעות
המשרד לביקורת	12 נסיעות
קרן היסוד	141 נסיעות
כה"כ:	852 נסיעות

יצוין כי חלק גדול מהנסיעות הוא של שליחים קבועים וארעיים שאינם עובדים קבועים של הסוכנות היהו־דית ההסתדרות הציונית. שליחים אלה יוצאים לתקופות זמן מוגבלות בחוזה ביניהם, או לפעולות של עי־דוד העלית, סגביות, קרן היסוד ו־כדומה.

שמחה כיגן

לשכת העתונות של הסוכנות היהודית

אחזקת אסיר

יש העבודה מר אלמוני יודע ל־ספר לנו כי אחזקת אסיר בבית־הסוהר עולה למדינה 1.000 ל"י ב־חודש. אסיר כזה מחזק בצמוד יחד עם הרבה אסירים, מקבל מזונו, הל־בשתו וכל יתר הצרכים האישיים ה־הכרחיים מבקורות סיטונאים. לכן הם הרבה יותר זולים מאלה אשר איש פרטי יכול לרכוש אותם.

אם כך הדבר, כמה צריכה להרוויח בשפתה אשר אינה ישבת בבית־אחר ואשר צריכה להוציא כסף עבור מזון, הלבשה הנעלה, עבור חינוך ילדיה, ואשר צריכה להפריש מהכ־נסתה אחוז ניכר למס־הכנסה, לבר־מות לאומי לעיריה לחשמל ולמים, ואשר לא מקבלת את ההסמכה שלה מבקורות סיטונאים?!

ארתור גלס

תל־אביב

„יקירי אינו יכולים להמשיך להיפגש כך"

עיתוי תמוה

מדוע אין האחראים לשידורי ה־תכניות השונות בטלוויזיה מואלים לפעמים לדעת אמהות על שעות השידורים לילדים?

בנותי הצעירות (3 ו־5) בבפות תמיד בקוצר רוח לתכנית הסרטונים המצוירים במוצ"ש. לפתע, שינו את שעת השידורים מ־5.30 בערב שהיתה נוחה ביותר, לשעה 7.30, שעה המי־נה הרבילה לילדים בגיל ה. מאבק הציפייה במשך 1 שעה זו, לאחר יום ארוך וכיגע של שובבות — כרגיז ביותר.

יונה שפיבלמן

סביון

גזירת הרמזור בנתניה

הנסיעה מחיפה לתל־אביב במוצאי שבת מתנהלת בדרך כלל בנוחיות ובמהירות, הודות לכביש המהיר, ה־סוב הנוח — עד רמזור נתניה. ליד רמזור זה אנו מבזבזים את הזמן היקר שהצלחנו לחסוך הודות לכביש המהיר. האור הירוק ברמזור נתניה נדלק לרכב הנוסע לכיוון תל־אביב לפרק זמן המספיק למעבר שלוש מכוניות. נוצרת שיירה של מכוניות ונהגים חורקי שיניים המנסים להת־קדם ויהי מה, אפילו כרוך הדבר ב־יריקה לשולי הכביש.

אנו סופרים את מספר המכוניות העוברות באור הירוק אך לאכזבתנו מספרן המקסימלי הוא ארבע. האם תופעת רמזור נתניה היא גזירה שאין מנוס ממנה?

ניבה כץ

רמת־אביב

דאיתי שמעתי

אלופת ההלב של קפריסין

פרה כ־ראל הטייסת לשראסקיזאס פאסטו, חקלאי מאתיס־נו שבקפריסין, זכתה בקיא של הגבת חלב בין פרות קפריסין. פרה זו, שבצלה קרא לה סארזאנה, מניבה 42 ליטרים חלב ביום. גילה את סארזאנה מר צבי מאוסנר, מומחה ישראלי

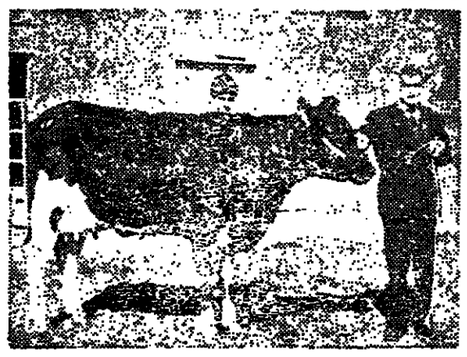

סארזאנה ומעייה

שנשלח לקפריסין מטעם התאחדות מגדלי בקר בישראל כדי לייעץ לחקלאים קפריסאים. מישראל יוצאו לקפריסין כ־90 פרות, ויש הזמנות לתרבה פרות נוספות.

שינויים בטקס 1 במאי

ראשי ההסתדרות בירושלים החליטו לבצע הכנה שינויים במהלכות אירועי אחד במאי בעיר, בעקבות האדישות השוררת ביחס למתוח של הג הפיפלים הבינלאומי.

הוחלט לבטל את טקס הנפת דגל הבירה והדגל האדום מעל בית ההסתדרות. בעיבה הקלאה של מיעצת הפיפלים לא יראו בציבי כל סיסות כבעבר, כי אם רק מיבול ההסתדרות יצחק בן אהרון ומזכיר מיעצת פיעלי ירושלים דוד איילון.

עירית חלם

דירי רחוב קבוצי בירושלים בעיה מהלבטים קשות מהו מעמם האמיתי. לאחרונה הגיעה כיבוטם מרמה הגיה לרחוב קבוצי, אולם יחד עם זאת מגדה לתם עירית ירושלים שצידו הסבי של ביתם יקרא רחוב גלבר. לדברי הדיירים רחוב גלבר אינו אלא פיסת אספלט ללא כיוא הבסמכות מגרש הגיה ותו לא.

בכתבם לבקורת על השלום בעיריית ירושלים נאמר: „אנו דורשים לבדוק את הענין ולהודיענו הוכן אנו בעצם גרים. אם איננכם יודעים אפשר אולי לבדר אבל כלת מבני אי בעיריית חלם".

מנכ"ל עיריית ירושלים, ריני פינסטיין, בסר כי הנושא יבדק.

בילוי נון־קונפורמיסטי

בסוד הנסף בילוי ילדים ונערים, לבד בתם מורות אלו כל בשרו בעת הפרבת הסרט הקונפורמיסטי בקולנוע תכלת בתל־אביב. דקות אחדות לפני הכנה הכנה ילדי ובני נעוריהם לאולם והתישבנו במקומותינו. בהמשך הסרט עלינו כי מרבית הסצאות מדיון פרטים, בהמשך הסרט ראינו מדיון מבני הארות ותחלת הקרבת נפשם של הסרט ליעצ בעיבה. לבסוף הוחל מאבק תוגב מרבי פרסומת החלה הקרבת הסרט מיד לאחר מכן.

זריבה בלתי־רפוסת של הבאחרים נעכה כל אפשרות לשמוע ולראות את הסרבנה. עברה יותר בדבר עכה הסתובבה גברה. בסיחות הראשונות הגבהר מאחרים מחיבבבו עם הבדון ולל מופים. בעקות „לבסבר, אל הפרדים לא הגיעה. כבר על פי פקודה הלו הבישים הגים על הבלתם ולראות בקולי קולות להפסיק את הסרבנה הסרב יחמלה את האחיות. חלפו דקות ארוכות כל בעקות מחרוסים אנרגם הבריבות מהבראו אפילו את הבדים בעיים בעלי מי מחבלי הארוים.

עבריו כעבר דקות נוספות עד כבל הוחל באולם הבריבבב האור בבה, באחר שאים לא הבדיה להבין את עלילת הסרב כבי לרגע בו הופסה ראו הבילו עבדי בעבדים דקות, בינו בלם מי מלבבבי הבחיל בדבים. לא מן הסבה הבחלה הבלוגים: הסבריב הדים את הבחרבה בעבדים עבו הופסה הבבר לדם לבן. שוב פרצה מלבבה באולם. 40 דקות לאחר הבעת הבלבבה הבדבה הבקרבת, והבעם מחבבלה.

כתבי נורדאו

12 מכתבים ומכתבים של מאברים, ברי עבו של דיר בקס נורדאו, יבבסו בבקרבה פומבית ובל מחבר ב־9 בבאר. המכתבים הם מתלבבים הבלבב עם בבלולים לבבה לבבקבה, הבמבה בלבבי, הבלבה מאן דבו ב־1920. מבבר ובבה בבלבבה אי בבבקב על ארץ ישראל.

אחד הבאחרים, בבמבר דיר מבהם בבבים לבבבה, מבבים בפיסקה זו: „בבלבי בבבן בבבים. הוא הבר בבבקי בחבים שבבבבל לבבן עם הבבים.

ערפל פלסטי במכוניות

מובהם בלו בבבן בבם ובבר הבבבר בבבבי בבבי בלבבבי נהגי כלבבבם — הבובבים בבבי בבבן הבבבבים מבבבבה מהבאהה הבבבר הפלסטי. הבבים הבבבים בבי בם ובבים שבבה ברבלים הבבבבבה את בבבבבן של בבבבה הבבבבים.

הבבבעים מבבבים בי תבבבי בבבם ב„הבבבבבי" של הבבבר הפלסטי בבום הבבן אי בבה בבבה תבבים הבבבי בבבבבה. הפלסטיק הבבחבם, בבבבבר הם הבבבים את לבם הבבבבים חה הבבבי הבל הבבבבה הבבבבה. בלם אבים בבבים הבבבבים לבבבבבל.

מבבבי הבבבבבה בבבבים לבבבה זו ובבבבו מבבבן הבבבים הבבבבי לבבבק את הבבבבה.

דליק

נשיונל, חברת האלקטרוניקה הגדולה ביותר ביפן,
מכריזה על תכנית מכירה חסרת תקדים:

כניס
בתשלומים
ללא ריבית

חברת נשיונל, מציעה לך במבצע
חסר תקדים, רכישת כל אחד מבוצריה
ששוויו למעלה מ-500 ל"י - בתשלומים ללא ריבית.
כל מה שעליך לעשות הוא: לשלם במזומן 15% מערך המוצר
ו-85% הנותרים מתולקים לתשלומים שווים על פני
12 חודשים, וזאת, ללא ריבית של פרוטה אחת
וללא תשלום נוסף של הוצאות ביול ורישום.
הקשת הרחבה של מוצרי נשיונל, כוללת: עשרות סוגים
של מערכות סטריאו, רשם-קולים, מקלטי טלויזיה ומקלטי רדיו.
הכנס לחנות ההשמל הקרובה

NATIONAL
חברת האלקטרוניקה הגדולה ביותר ביפן

מרכז התצוגה ברחוב אבן-גבירול 18 ת"א טלפון 255464.

מיפגן־צניחה, משט ימי ובילוי־המונים בחיק הטבע — ביום העצמאות ה־24

מאה כופר „הארץ"

חגיגות יום העצמאות נחנו אתמול ושלשום בשחות המון־עם משולהב בסגים האחרונות. ב־שלוש הערים עגדלות התרוקנו ה־רחובות שלשום כבר בשעות המוקדמות של הערב מקהל החוגגים. רבים הצליחו לבלות את הזב בחיק המשפחה או במסיבות פרטיות. אתמול נהרו רבבות משפחות לבלות את הזב בפיקניקים בחיק הטבע ב־בלום את מג האויר הזם הזנון.

חגיגות יום העצמאות נפתחו ב־בום ברכה של בשיא המדינה ולמן שור ובחלקת שתים עשרה משואות במספר שבטי ישראל בסכם הכסו־רתי ליד קבר הרצל בירושלים. זה משואות זהדלקו בידי תריסר נערים ונערות יחבאי בלוחות שונות ביניהן

ברכה לקולק מהמטרופוליט במוסקבה

(ע). מיבקי ברכה לרגל חג יום העצמאות נתקבל בלשכתו של ראש עירית ירושלים מר טדי קולק מאת המטרופוליט ניקודים, מראשי הכנסיה הרוסית במוס־קבה. המטרופוליט עמד בראש המשלחת הרוסית־דתית בירושל־לים לפני מלחמת ששת הימים, ומזב את הבירה לרגל המלחמה. זו הפעם הראשונה שאישיות ד־תית ממוסקבה, מראשי הכנסיה הרוסית, מברכת את ראש עירית ירושלים לרגל חג העצמאות.

מר קולק ערך ביום העצמאות אחריצ מסיבת גן לרגל יום ה־עצמאות במגדרת מגדל דוד ב־בירה בקבלת הפנים השתתפו ר־בים מתושבי ירושלים, אורחים ומחומנים וביניהם נראו ראשי ה־ציבור מכורה ירושלים וכן באו לברך את ראש העירה גם ה־קונסולים כמגרת ירושלים שעד כה נמנעו מלהשתתף באירועים ציבוריים בעירה.

בין קונסולים אלה היו גם ה־קונסולים של צרפת ושל בריי־טניה.

מיד לאחר הנבחת הצייר שנאסף על ידי סיירת גופי מחירות של חיל הים, החל מיפגן הצניחה עם צניחתן של 20 צנחניות. לאחריהן הופיעו 12 מדריכי בית הספר לצניחה שוגר־נימו צניחה חופשית מגובה של שלוש־שה ק"מ. כן השתתפו במיפגן הלי־קופטרים מסוג בל וסופר־פרלון. את המיפגן חתמה צניחה קבוצתית של 60 צנחנים.

עצוב ומשעמם בירושלים

סופר „הארץ" בירושלים מסר כי יום עצמאות עצוב ומשעמם עבר על תושבי העיר. גברים ונשים הס־תובבו באפס מעשה ברחובות המרי־כזים שהיו הסוכים למדי ונמדדי קישוטים. אלפים התרכזו ברחובות ה־דשא של גן העצמאות שם פעלה במת הבידור והזמרה בעיר.

סופר „הארץ" בחיפה מוסר כי לראשונה מזה שנים רבות לא משכו האירועים הציבוריים של יום הצע־מאות הביבה המונים. סכם הכרות מאות תגיגות „ליל האביב" באביב־ען הגיבוריני לא משכו קהל רב.

בתל־אביב

בליל העצמאות קושטה תל־אביב במאות דגלי הלאום ובתאורה חגי־גית אשר השוגרה לאורך רחובות רבים — רחוב דיזנגוף, כיכר מלכי ישראל, השיילת וכן לאורך שדרות ירושלים ביפו ועוד. רבבות חוגגים נצטופפו ברחובות כשהם נעים מ־מיקד שמחה אחד למשנהו ומנופפים ב„שק המסורתי" — הפטישים איש על קודקד רעהו.

אתמול נערכה בגני התערוכה קב־לת הפנים המסורתית. אורחי ראש העירה מר יהושע רבינוביץ ורעיתו חממונה על המחה מר דוד רוזנק ורעיתו, הין כאלף איש, בהם שרים, קציני צה"ל ומשטרה גבוהים, חברי כנסת.

סופר „הארץ" בגליל המערבי מו־סר כי רבבות מטיילים נהרו לאזור ומילאו את כל המרשות. גם ב־

הרמטכ"ל כיקר פצועים

הרמטכ"ל רב אלוף דוד אלעזר בי־קר שלשום את החיילים הפצועים ה־מאושפזים בבית חולים הדסה בבי־רה לקראת יום העצמאות. הרמטכ"ל הגיש כשי לכל אחד מן החיילים ה־פצועים את ספרו של יהודה האז־רחי „עיר אבן ושמים" עם חתימת יד. הוא בירך את החיילים ואיחל להם החלמה מהירה. כן שלח את ברכתו לנשות הדסה באר"ה ב־אמרו: „מצאתי שהחיילים המאוש־פזים בהדסה מטופלים בצורה יוצאת מן הכלל. למולנו לא מאושפזים עתה חיילים רבים בבית החולים.

רב אלוף שוחח עם החיילים ה־פצועים, וביניהם עם המיים אייל אחיעקר.

קבלת פנים אצל הרמטכ"ל

ראש המטה הכללי רב אלוף דוד אלעזר והגב' אלעזר ערכו אור ל־אתמול קבלת פנים לסגל הפיקוד ה־בכיר לכבוד יום העצמאות.

בקבלת הפנים נכחו ראש המ־שלה בולדה מאיר, הרמטכ"לים לש־עבר, עודכי עתנים, כתבים צבאיים ומפקדים צבאיים.

במסגרת חגיגות יום העצמאות חולקו מטעם המועצה המחוזית עמק הירדן שני פרסים לספרות ולמוסי־קה. פרס לספרות הוענק ליהודה פו־רן מבית זרע ופרס משותף למוסי־קה הוענק לחלילן שאול ארקנד מכנרת ולאקורדיוניסט מיכאל דיין מאשדות יעקב.

לרגל יום העצמאות הגישו לנשיא המדינה מברקי ברכה ממלכים, נשי־אים וראשי מדינות.

עצרת לקשישים

כ־3000 קשישים מרחובות, גם ציר־נה וקיבוצי הסביבה, מקבלי קצבות וקבה מן הביטוח הלאומי, כונסו את־מול באמפיתיאטרון שבמכון ויצמן לעצרת יום העצמאות שתוכננה בש־בילם. העצרת, נועדה לשלב בשמחת הוג, את הזקנים המצויים בדרך כלל בשולי האירועים של יום העצמאות.

ברכות מראשי מדינות לנשיא נשיא המדינה מר זלמן שזר קבל מיבקי ברכה מראשי מדינות שונות לרגל חגג.

מת הרב מרדכי הכהן

(ע). הרב מרדכי הכהן, יזמן ב־כיר לשר הדתות לענייני המקומות הקדושים ומנהל מחלקת המחקר של משרד הדתות, מת אתמול בבית ה־חולים שערי צדק בירושלים בשנת ה־פ לחייו.

הלויתו נערכה בשעות הלילה, ו־הוא הובא למנוחות בהר הזיתים.

הכנות הינבר את הסמרים מערת המכפלה, הכולל המערבי, הר הזי־תים, ראשוני המתנחלים ואחר פי־רשים על התורה.

כן ערך בשעתו את השבועון גרות שבת וכתב מאמרים בעתונים. עד להקמת המדינה היה חבר בית הדין הרבני בירושלים ומאז הקמת המדי־נה הוענק לסגל הבכיר של משרד הדתות ויגע לשר גם בעניות הדתיות הספורטיות מיוחדות.

הרב מרדכי הכהן, דמות ירושלמית יחודית, היה יליד ירושלים ותראשוני המומחים של האוניברסיטה העב־ריית. הוסמך לרבנות על ידי הרבנים קוק וחונגלד.

הניח אחריו אשה, רבקה שלושה בנים, הרב שמואל אביהוד־הכהן, ה־רב של כפר שמריהו, ד"ר מנחם מלי־אי, מרצה בכיר באוניברסיטת באר שבע, הרב מנחם הכהן הרב של ה־הסתדרות, והרבנית בנות.

ספיר אצל פלימן

(ע). שר האוצר עמנואל ספיר ערך בערב יום העצמאות ביקור חולים אצל ראש עירית חיפה, מר משה פלימן, שנותח לפני כחודש ומחלים. ראש העירית נבח ערב יום העצמ־אות בטקס הכרזת הוג. בגן הכרזן אך בשל מצב בריאותו נאלץ ממני לשאת את דברו ולפיכך נקראו דב־ריו על ידי מחל הגאנ לתרבות, בשר חברה ש. בראלין.

נוכל סובייטי — למות

מוסקבה, 19 (עיר ועיצ). נוכל סובייטי שביצע עשקי רמאות בסחיי של מאות אלפי רובלים נדון למות בירייה על ידי בית דין בעיר סבר־לובסק — מסר היום העתון פרוד. ביקולאי סקלשוב (52), שימש טפל למסעדות ובתי־מלון מקומיים.

* מזכיר מרקעת פועלי אש־דוד, מר רפי כהן, פנה במכתבים לשרי השיכון, המסחר והתעשיה, ל־מוניל הסתדרות וליריר הרשות ל־ארכנות בהסתדרות בהביעה למעל לתגרות המחיים ויוקר המחיה ב־אשדוד. פניתו באה בעקבות כנס, בנושא זה, של ועדי עובדים בעיר שהחליט לבחוק אפשרות של הקמה

אירועי יום הזכרון — בעמ' 4

יום, מוסיקה לקחל הזכמנה לאור־רך של קלומבר בתוך ובצרמו תוך רוחה ספורט ובידור. בליל הצני־מאות רחם הקהל בהיכם הרקוה מרכזיה ובבוראי יום העצמאות הזי־בין השאר. את יום הזכרון ואהלה לבשיא המדינה „שמכאן תוכל לחר־דיע את הבטחה הגדולה אשר הנם מתפלל ומיחל לה — בשורת שלום אמת עם שכניגו, וכל היגון והעצב יהון רק נחלת העבר, כאשר נזכור את אלה שפילנו את הדרך לשלום".

כן הביעה הגב' מאיר בשאלה כי בשנת העצמאות הבאה, יתקרבו הר־לבבות בין חלקי האומה. ראש הממ־שלה ציינה את גם הפליה כבריתם הסבריבה דברי הערכה לגבריהם ו־אמץ לבם של יהודי רוסיה, לטרוח כל הבאבצים כל הסלמונות לסר־טם ולבהות כל דבר יהודי.

הנשיא שזר הזה על דברי הבר־מה.

השגריר באוגנדה חוזר מחר

השגריר הישראלי באוגנדה, כו־דניאל לאור, עומד לחזור מחר ל־ארץ — נמסר אבש בירושלים.

מיפגן־צניחה, משט ימי ובילוי־המונים בחיק הטבע — ביום העצמאות ה־24

פחות חגיגות מבשנים הקודמות ברחובות הערים הגדולות

(ע). יום רגיל עבר על השומרון בחג.

בשכם, בגינין ובטול כרם התנהלו ללא הפרעות הליכודים חתי הכחור. בלסו המוני מטיילים — ערבים מ־רבים של הישראלים הביאו להגברת המסחר. מרשבי השכחים נמנע ב־יום זה לצאת אה השכחים לישראל.

פארקים בנש דן בילו רבבות מ־תושבי הפרים. מספר המבלים בפארק הלאומי של רמת גן נאמד בכ־50 אלף איש. רבבות מטיילים בילו גם לאו־רך חופי הכנרת.

פיקניק גדול באילת

סופר „הארץ" באילת מוסר: כ־כן של חגיגות העצמאות באילת היה פיקניק גדול שהתקיים אתמול ב־חופה הצפוני של אילת. אלפי הר־שבי אילת ירדו לשפת הים הצפונית באזור מלון „כוכב הים" אתמול ר־שהו במקום כשעות הבוקר עד ה־חשכה בפיקניק שאורגן על־ידי פר־כז תרבות הספורט אילת. במקום הוקמה בימת אמנים, עליה הופיעו אמני ישראל במשך כל שעות ה־יום.

אבנר מצרפי חתן התנ"ך לנוער

מאת סופר „הארץ" בירושלים

אבנר מצרפי (16) מרמת־גן הוכתר אתמול בתואר חתן התנ"ך הנלבי לנוער יהודי. מבדרכי שהוא גם הנן הנבחר של ישראל, צבר 46 כדורי 48 הנקודות האפשריים.

בתואר מגנית הראמונה זכתה אי־לנה בירסון (16), אף היא מירושלים, שצברה 41 נקודות. דנה ביכפלד (14) מבלגיה, מצר הבסמנים, זכה ב־מקום שלישי.

ההרכון נערך באולם בית הנם ב־בירה שהיה מלא. ידיד הבר הנ"ל־נים היה מר הנים דיר יוסף בורג ודיר הבסיאות מר דה ברבוריון שקרא לבסתתים הנעדרים לעלות לישראל.

סגן ראש הממשלה ומר הדיבור יגאל אלון שהיקן את הפרסים הר־בלנות לזוכים ספר ביאה אלה ילי־דים יהודים מאבבי של הזכות לחבר־תקף בנבר הדיבון הכולבי, מן מלון חלק 23 נציגים ב־15 מדינות.

* ב־16,800 האדים (הנעדרים) אי־קדיבים הנבנ' בכלים הכנים הסכיב — הקלאה של ידי הבסמנות האקדבים בישראל. בהם הינבנו הארים ראמונים לי־13,200 איש, לפי האומדן דנבקו יותר מ־7,000 האדים ותעודות אקדבית בנות הכלים. ב־תונים אלה נמצאו על ידי דיבר מי לבקה הנרמית לבנבעסקה.

שזר — למישכן נשיאי ישראל

(ע). בברכת חג העצמאות שהוב־אה לנשיא המדינה, בר ז. שזר, מ־ממשלה נחנך אתמול משכן נשיאי ישראל החדש ברחוב הקטן בבירה.

ראש הממשלה ושריה, הרבסכ"ל ואלוף פיקוד המרכז באו למשכן ה־נשיאים בשעות הבוקר. ובטרקלין ה־ביקור לקבלת פנים רשמיות, קיבלו אותם הנשיא ורעיתו והשיקו כוהנ"ל הם לחיי עצמאות ישראל.

בברכתה הזכירה גב' נולדת מאיר בין השאר, את יום הזכרון ואהלה לנשיא המדינה „שמכאן תוכל לחר־דיע את הבטחה הגדולה אשר הנם מתפלל ומיחל לה — בשורת שלום אמת עם שכניגו, וכל היגון והעצב יהון רק נחלת העבר, כאשר נזכור את אלה שפילנו את הדרך לשלום".

כן הביעה הגב' מאיר בשאלה כי בשנת העצמאות הבאה, יתקרבו הר־לבבות בין חלקי האומה. ראש הממ־שלה ציינה את גם הפליה כבריתם הסבריבה דברי הערכה לגבריהם ו־אמץ לבם של יהודי רוסיה, לטרוח כל הבאבצים כל הסלמונות לסר־טם ולבהות כל דבר יהודי.

הנשיא שזר הזה על דברי הבר־מה.

אנן—לארה"ב

(סוף מעמוד 1)

[illegible] מלד המליצות לקראת שיחת אנן—רוגרס, וכאילו חבריה חוסיין [illegible] בה את המקום המרכזי ב־מקום הבכנות לפיסגת מאי. שאלת [illegible] של חוסיין וחבריתו ודאי [illegible] בשיחה זו כמתוכנן, אך אין [illegible] שהחבכנות לפיסגת מאי יעמדו [illegible] הבירור.

[illegible] לכך נמצא גם בחישות ה־מדינות ממוסקבה לפיתון רוצה [illegible] בחסכם גלובאלי עם ארה"ב. [illegible] הגיבו על כך משקיעים [illegible] תוכם כמה השקעות ש־נעמדו לפני כמה שבועות לראש [illegible] גולדה מאיר מפי מקור [illegible]. לפי אותו מקור מש־[illegible] המערביים להציע הסכם [illegible] עם הסובייטים, ומוסקבה שר־[illegible] את הרבר כראי לה במיחוד [illegible] המזרח ובתיכון שבה — היא [illegible] — פרעל ומנן למובתה.

[illegible] מכל מקום, ברור כי על רקע מל־[illegible] ויסכמם הרידיות ממוסקבה [illegible] נמוגתה להסכם גלובאלי עם ה־[illegible], יוכל שר החוץ לשמוע [illegible] דברים ברורים על כר־[illegible] המישטל, ואף להביע את עמ־[illegible] ישראל השוללת כל פתרון כפוי [illegible] התבכנית הטריטוריאלית של [illegible].

[illegible] אתוך לארה"ב — ב־30/4

[illegible] שר החוץ ומנהיגיה, המגנה את [illegible] אמרים עברון ומוכיחו ה־[illegible] איתן בבטר, יחזור לארץ ב־[illegible] ב' אר' ב' בשבת הבא.

[illegible] המחדש יחודש הדו־שיח ה־[illegible] הישראלי־אמריקאי עם נס־[illegible] מן ראש הממשלה יבאר אלון [illegible] 30 באפריל לארה"ב. הבא ישוחח [illegible] מן שר החוץ האמריקאי ויוסף [illegible] לאחר שמר רוגרס ישהה ב־[illegible] ימים באירופה לשיחות עם [illegible] באמיר.

מזלות בנו 500 מונות הבנוית על ידי חברת ויקרס, שנמסר כי היא מייצרת שלוש מזלות בנות 500 מונות בשביל ישראל.

זכיון בריטי לגרמניה לייצור צולות

מאת מאיר כהן

[illegible] בשוויצרי לעניני הגנה [illegible] כותב כי חברת ויקרס ה־[illegible] הצביעה זכיון לחברה גר־מנית בשם ותאלדשטיי־ווקס, מה־עיר קיל, לבניית צוללות חדפים ר־צולות אוקיינוס. החברה כבר סיפקה לצי הזוהי צוללת חופים אחת בת 500 מונות שבבנתה על פי ידע של חברת ויקרס הבריטית לצי הזוהי.

לאחרונה נמסר כי מפעלי ויקרס בונים בשביל ישראל שלוש צוללות חופים במשקל 500 מונות כל אחת, המונות כנראה לדגם שסופק ליזון.

השבויים המצריים רוצים הביתה

(המשך מעמוד 1)

[illegible] משמה ברזל, בקבוקים, אב־[illegible], מרשמות עץ וכלים אחרים. ה־[illegible] תקפו את השוטרים ומצעו [illegible] קצין משטרת צבאית. מיד [illegible] לתמרע ולתבית את המכלאה [illegible] המצרים. לשוטרים ניתנה [illegible] לצאת מן המכלאה. כאשר עשו זאת, התפרצו השבויים תוך כדי יריקת אבנים ומרשמות ברזל אל מחוץ למכלאה.

כמשמר השוטרים שעמד מחוץ ל־גדר ירה יריות אזהרה ואחד השבו־יים נפצע בראשו. השוטרים מצאו את התמרצות המתוצת, הרגיעו את הרוחות והעבירו את השבויים למב־לאה אחרת כחשש להתפשטות האש. הבבאים הצליחו להשתלט על ה־דליקה. שקט השתרר במחנה ה־שבויים.

הועדת חוקרת

הרמטכ"ל רב־אלוף דוד אל־עזר מינה מיד ועדת חקירה ב־הרכב קצינים בכירים כדי לבי־דוק את השתלשלות המקרה ו־להגיש לו את מסקנותיה ב־חודשיה. חברי הועדה הולו ב־עבודתם כבר אתמול וגבו עדו־יות במחנה. במקביל לכך בי־קרו אתמול שני גדודי הצלב האדום ושוחחו עם השבויים.

השבויים המצריים והמודים ה־מצריים במחנה השבויים נתנים כ־תנאים טובים במיוחד, מעל ומעבר הוראות אמנת ג'נבה. בפגישותיהם עם נציגי הצלב האדום אין השבויים מתאוננים על תנאיהם במחנה אלא על תקופת שבוים המתמשכת ועל אי־החזרתם הביתה. השבויים מס־תובבים במחנה בבגדים אזרחיים, מקבלים וביולות ומכתבים מכמרים, זוכים לביקורים חבויים מצד נציגי הצלב האדום, מרשים לקרוא עתו־נים, לאזון לרדיו ולחזות בטלוויזיה ללא הגבלה, מקיימים את מצוות דתם וזוכים למתנות בחגים.

21 משקיפי או"ם יוצבו בלבנון — החליטה מועצת הבטחון

מרכז או"ם, 19 (עיר ועיצ). — נשיא מועצת הבטחון הודיע היום כי על־פי קונסנסוס של המועצה אושר תיגבור מספר משקיפי או"ם בלבנון מ־21 ל־21. להחלטה נתרף ומכיר ה־משלחת הסיגיה המתנגדת להצבת ה־משקיפים מגיעים עקרונית.

אנגלים וואלטר וונגר, אחות נר־מניה (47), התחתנה אתמול עם קולונל הנס. לשמבר הרבש קאפלר, המרצה שנשא של מא־מר עולם בעזון רצח 335 אימל־קים ב־1944. היא נולמה אח־מול מחיבנסה לבית הבלא ב־גאמה, איטליה לפני המכם. (צילום רחבי של א.מ.).

הולכת נוסעים

המסחריות של פיג'ו

ההובלה הזולה ביותר לקילו משא וליחידת נפח

J7 מיניבוס

22 מקומות ישיבה נוחים — לילדים, או 14 מקומות ישיבה נוחים — למבוגרים.

404 מנוד — להובלת 1 טון. משקל נדיל ונוח להעמסה, וגם נוקים מיוחד ונוח ל־3 אנשים, אפשרות להכניס מטענים להגלגל נוסעים.

[7 מטאה מנוד — להובלת 1,500 ק"ג. קיבוע בטולה ל־5 נוסעים. מקסם גדול ונוח להעמסה. אפשר: — לאבוד את הארגז — להוסיף מטלים לנוסעים. דגמים נוסעים: אכסדרבים

[7 מטאה מנוד — להובלה 1,800 ק"ג. 2 דלתות אחוריות ודלת הזזה צדדית. מקסם גדול ונוח להעמסה.

304 מכוניות — דלת אחורית הנפתחת כלפי מעלה לנוחיות ההעמסה. אפשרות לחיבור מטל מוקטל ל־3 מקומות ישיבה נוסעים.

PEUGEOT

פיג'ו הארי שבחבורה

תמיד הבלעדי: בתי לבריטסקי בע"מ, תל־אביב, רח' שוביגו 16, טלפון 6-33214, מקבוניות: מוסך נסבר, אחוז התעשיה טל. 2-523221; חיפה: אוריאל לוזן, רח' אלנבי 56, טל. 523363, רכב הצפון בע"מ, שדרות הכרמל 8, טל. 520877; בצרת: עמנאל מעב, רח' מאלוס השישי, טל. 55436; שכם: שומר כליטא, רח' פיסל, טל. 1894; נתניה: מוסך אכסטרס, אירוח התעשיה, טל. 3092.

הצלחנו!

במעבדות המזון של מטע הושגה הצלחה גדולה.
הצלחנו לאחד את התכונות הטובות של החמאה
והמרגרינה גם יחד והתוצאה:

מרגרינה עדינה בטעם טוב

בדיקה מעבדתית בבריטניה ע"י BIBBY & SONS LABORATORIES
מצאה כי מקור טעמה הטוב של המרגרינה הוא ביצבישים בותני טעם"
שהם קטנים ומרובים יותר במרגרינה העדינה של מטע.
המרגרינה החדשה טובה למריחה, לבישול, לטיגון ולאפיה

„מבצע הצלחה"

השתתפי גם את ב„מבצע הצלחה" של מטע
ותוכלי לזכות באחד מן הפרסים הנאים:

טידור בתמבה מחוצרת רגבה
חנור בישול ואפיה של אמקור 2010
מכונת־כביסה קומפקטית אמקור
חנור אפיה ובישול אמקור 900
חנור גריל ואפיה אמקור 400
מערבל אמקור
שואב אבק אמקור
מסחטת מיצומטיק אמקור
ועוד מאות פרסים אחרים.

כדי להשתתף בהגרלה עליך:
1. למלא את האותיות החסרות להשלמת המשפט
מעם מטע טעם [I] [ ] [ ] [N]
2. להוריד סמל אחד של מטע מכל אחת מן העטיפות
או מגביעי המרגרינה של מטע.
3. לשלוח 3 סמלים של מטע ע"פ הכתובת מטע,
ת.ד. 160 חדרה.

מטע ממע מטע ופלא
„ממע" תעשיות מזון בע"מ

החברה להשקעות של בנק ליצוא בע"מ

הודעה על קיום אסיפה כללית שנתית רגילה של החברה

ניתנת בזה הודעה כי האסיפה הכללית השנתית הרגילה של החברה תתקיים במכורה הרכום, רחוב אחד העם 9, כגדל שלום מאיר (ממרדי בנק ליצוא בע"מ), תל־אביב, ביום 30 באפריל 1972, בשעה 12.00.

על סדר היום:

1. קבלת המאזן והשבון רווח והפסד יחד עם הדוחות המנהלים ודוחו ההשבון לשנה המסתיימת ביום 30 בספטמבר 1971.
2. בחירת מנהלים לפי הענות 80 ו־81 מתקנות ההתאגדות של החברה.
3. בחירת רואי החשבון של החברה וקביעת שכרם.

המחזיקים במניות רגילות לכוכ"ז בנות —10 ל"י של החברה יהיו זכאים להשתתף באסיפה הנ"ל אם לא יאחור ביום 27 באפריל 1972 ועד בכלל יפקידו תעודות הבניות לכוכ"ז או אישור מבנק מוכר כי תעודה כזאת או העודה כאלה הופקדו על שמם באותו בנק, ויסרו לחברה יחד עם הזמקה דלעיל הודעה שתפרט את שמם וכתובתם.

מזכיר החברה

מוזיאון תל־אביב

שדרות שאול המלך 27

הערב, ב־ד תיפתח תערוכת

פיקאסו: 200 יצירות גראפיות

בהסכמת הגיצות יום הולדתו ה־90 של האמן
ולציון מלאות שנה להקמת פינת הדפס של המוזיאון
הכניסה לכולם חלבר.
התערוכה תיפתח לקהל הרחב הזל כמהר.

משרדי הלשכה המסחרית האנגלו־ישראלית ירושלים

עברו

לרח' בן־סידא 2
קומה ג'

هكذا من الأصل

هكذا من الأصل

רבבות התייחדו עם זכר חללי מערכות ישראל בטקסים שנערכו בבתי הקברות הצבאיים

(ע). — רבבות התייחדו עם זכרם של חללי מערכות ישראל, שהועלה ביום ג', יום הזכרון, ב־טקסים שערכו בבתי הקברות הצבאיים ברחבי הארץ.

הטקס המרכזי נערך ברחבת הר בראים שעל פסגת הר הזיתים ב־ירושלים, ליד קבר האחים של 48 הנופלים בקרב על ירושלים העתיקה.

מעמד התייחדות רב־משתתפים בע־רך בבית העלמין הצבאי שעל הר הרצל, בו עוטרו קברות החללים זרי פרחים בידי קרוביהם השכולים. זרי פרחים מטעם הממשלה ומשרדי צה"ל, משטרה ישראל, רשויות וכו־סדות ציבוריים הונחו במהלך מכני הזכרון, ומטחי אש נורו לכבוד ה־נופלים.

בשעה 10 בבוקר, בהישמע הצפירה לזכר חללי מערכות ישראל שבהה כל מלאכה ר־הוספקה התנועה במשך שתי דקות.

הנשיא, ראש הממשלה הרמטכ"ל וראש העיריה בטקסים בירושלים

באותה עת התקיים טקס זכרון בכיכר בר־כוכבא בירושלים, בנוכ־חות נשיא המדינה, מר ז. שזר ו־ראש העיריה מר ט. קולק.

משמר כבוד שהורכב מתלמידי ה־ארגונים הלוחמים, הלגנה, אצ"ל ו־לחי דגל את נשקו והניא המדינה סקר את המשמר לאחר שהושמעה תפילה אל מלא רחמים וקדיש.

על הר הזיתים נאספו תלמידי בתי־ספר, רבים מתושבי ירושלים ולר־המיה, מחמגים ותיירים רבים, שב־או להתייחד עם זכר הנופלים על שחרורה של בירת ישראל.

ראש הממשלה, גב' גולדה מאיר נשאה דברי אזכרה והצהירה, כי „באנו למקום הקדוש הזה כדי ל־הגיד לבנים שיצאו למלחמה להגן על עיר הקודש, עיר הנצח כי אנו זוכרים את מעשיהם ולא שוכחים אף לשניה אחת שהם בנבורתם ב־הקרבתם ובמותם פילסו את הדרך לירושלים השלמה ולמדינת ישראל חזקה".

על כותל הזכרון שניצב ברחבת הנבראים הותקן נר זכרון שהדלק בעוד בוקר, עם הורדת דגל הלאום לחצי התורן. על כנים שהותקנו ב־כותל זה הונחו זרי פרחים, שה־ראשון בהם בידי גב' גולדה מאיר בשם ממשלת ישראל. אלוף ישראל סל, ראש אגים, שנתלוה אל ראש הממשלה הניח את זר צה"ל. המפ־קח הכללי של משטרת ישראל רב ניצב פנחס קופל הניח את זר ה־משטרה.

כן הונחו זרי פרחים בשם המש־פחות השכולות, עירית ירושלים, משרדי הממשלה השונים, הסוכנות היהודית והנהגה הציונית, ארגו־ני הנכים והלוחמים, רשויות ומו־סדות ציבוריים.

במהלך הטקס השמיע הרב הראשי לצה"ל תת־אלוף מרדכי פירון תפי־לה אזכרה למילוי נשמותיהם של הנופלים.

בבית העלמין הצבאי על הר הרצל נאספו אלפים רבים מבני המשפחות השכולות, וכן חיילים וקצינים מכל חילות צה"ל, חבריהם לנשק של הנופלים.

ברחבת טקס הזכרון הדליקה נר ה־זכרון, ולאחר הפילות הונחו זרי פרחים לזכר הנופלים. בשם הממ־שלה הניח את זר הרמטכ"ל רב־אלוף דוד אלעזר. ובשם ירושלים מר ט. קולק, ראש העיריה. זרי פר־חים הונחו בשם המשפחות השכר־לות, צה"ל, משטרת ישראל, מש־רד הממשלה, גופים, מוסדות ו־רשויות ציבוריים.

בהלוהו את זכר חללי מערכות ישראל ציין הרמטכ"ל, כי הם נפלו בשורה של מלחמה אשר כולן מה־לות מלחמה אחת גדולה על חיינו ועל עתידנו, מלחמה שעוד לא תמה.

בטקס התייחדות בחלקה הצבאית בקרית שבעים שליד ירושלים, הש־מיע דברי אזכרה כר הפנים ד"ר יוסף בורג.

אלון: העם כולו מתייחד עם השכולים כמשפחה אחת

(ע). אלפי בני המשפחות השכר־לות, נציגי הממשלה, הרשויות ה־מקומיות, ארגונים ומוסדות, וכן אד־רחים רבים ואנשי צבא, השתתפו באזכרה שנערכה בבית העלמין ה־צבאי בקרית שאול, ליד תל־אביב.

שר החינוך, מר יגאל אלון שה־ביא לבשפחות השכולות את דבר הממשלה, אמר, כי העם כולו, באורן ובהפוצות מתייחד יחד עם הורים השכולים, האלמנות והיתומים, כ־משפחה לאומית אחת המלחה את זכר הנופלים. „זהו לא רק שאלת פסורת, זהו חובת כבוד ותודה לא־לה שנשארו בזרים עבור אלה ש־הקריבו את חייהם", אמר.

בחלקה הצבאית של בית העלמין בגבולת יצחק נערכה אזכרה בנוכ־חות אלפי בני המשפחות השכולות, נציגי הממשלה, כוסדות ורשויות מקומיות, ומוקירי זכרם של הנופ־לים.

שר הדתות, מר זרח ורהפטיג, ש־ייצג את הממשלה אמר, כי „אם חר־סיון מכריע שלא יצא למלחמה על ישראל ואם סאנאת דחוה את המר־עד של המלחמה מפעם לפעם, הרי זה רק מכיוון שיש לנו בנים המר־כנים להילחם על קדוש השם, העם והארץ".

בטקס השתתפו ראש עירית תל־אביב, מר י. רביצובץ, ראש עי־ריית נבעתיים, מר קובה קרייזמן, נציגי משרדי הפנים, החינוך והב־טחון, נציגי משטרת ישראל ומש־מר הגבול, נציג צה"ל, נציגי אר־גוני הנכים ונציגי המשפחות ה־שכולות. חזן צבאי בשא תפילת „אל מלא רחמים" ולאחר מכן אמר קהל המשפחות השכולות „קדיש" כללי. נציגי המסדות השונים הנ־יחו למרגלות רחבת האזכרה זרי פר־חים רבים.

עוד בשעות הבוקר המוקדמות נהרו אל החלקה הצבאית הורים שכולים רבים שהתייחדו עם יקירי־הם. כתגדבי מגן דוד אדום שהוצבו במקום הגישו סעד רפואי למספר נשים שנתקפו בחולשה עם חום ה־אזכרה.

יחידת חיל־הים בטקס הזכרון בחוף הכרמל

(ע). „יותר משנה וחצי נלחמים אנו מהפסקת אש במרבית החזיתות וה־חיים הרבים שנחסכו בשל כך ערכם לא ניתן למדידה. כולנו תפילה, ש־תיסבא הדרך לשלום ושלא נצטרך לשוב לשאת עוד חרב", אמר ביום הזכרון לחללי צה"ל שר האוצר מר פנחס ספיר, בטקס אזכרה לנופלים במערכות ישראל שנערך בחלקה ה־צבאית של בית העלמין שבחוף ה־כרמל.

טקס האזכרה נפתח בתפילת יד־כור ואמירת קדיש על־ידי הרב. מאיר דיר ישראל האיתן, לאחר שעוד בשעות הבוקר הודלק נר זכ־רון בבית העלמין. חיילת חיל הים דיגלה נשקה ולאחר מכן הונחו זרי הממשלה, הצידה, והמשפחות ה־שכולות, צה"ל ומשרד הבטחון, מש־רד הפנים והחינוך, נציגי ארגוני המחתרת ובנים, נציגי מוסדות ר־מעצות מקומיות, תנועות נוער ו־משטרת ישראל.

בתום האזכרה עלה השר לקבר האחים של חללי המשחתת אילת.

מכסי זכרון נערכו בבוקר בבתי־ספר במרחב חיפה וכן בגן הזכרון שליד הצידיה.

שר הקליטה בטקס האזכרה בראש פינה

(ע). בטקס האזכרה לנופלים ב־מערכות ישראל שנערך ביום ג' ב־בית הקברות הצבאי בראש פינה הביא את דבר הממשלה למשפחות השכולות שר הקליטה מר נתן פלד. השר אמר: „אנו עומדים על אד־מת הגליל, אבלים יחד עם כל בית ישראל על יקירינו אשר נתנו נפ־שם, על תקומת ישראל, הבנת העם והארץ, על היותנו מדינה חופשית ומקבצת גלויות". מר פלד ציין, כי לא בדרך קלה הצליח העם היהודי לעבור מדרך הגולה, מחלות בזרים לתקומה עצמאית בישראל. מבט ה־כסף שעליו הוגשה לנו עצמאותנו מבל בדם קרבנות בגיגו, שחירפו נפשם, מעשים מול רבים, ובכוח בגבורתם הביאו אותנו עד הלום". בטקס נכחו בני המשפחות השכר־לות, נציגי צה"ל, המשטרה והכוחו־ות המקומיות וכן אורחים רבים ו־אנשי צבא.

טקס ממלכתי לזכר עולי הגרדום נערך בצפת

(ע). — טקס התייחדות עם חללי צה"ל נערך ביום הזכרון בבית ה־עלמין הצבאי בצפת. מגן שר ה־תידות, מר יחזקאל שעוי, שייצג את הממשלה אמר כי „עם שיש לו נוער כזה יכול לחיות בבטחון. נוער זה שחירף נפשו, הוריש לנו מדינה ש־הפכה מקלט לכל היהודים בעולם". לאחר מכן נערך טקס ממלכתי בבית העלמין לזכר עולי הגרדום בבית ה־עלמין הצבאי בצפת. מגן שר ה־תידות, מר יחזקאל שעוי, שייצג את הממשלה אמר כי „עם שיש לו נוער כזה יכול לחיות בבטחון. נוער זה שחירף נפשו, הוריש לנו מדינה ש־הפכה מקלט לכל היהודים בעולם". לאחר מכן נערך טקס ממלכתי בבית העלמין לזכר עולי הגרדום בבית ה־עלמין הצבאי בצפת. מגן שר ה־תידות, מר מיכאל הוגר, שייצג את הממשלה. הכר אבר בין היתר כי „החיילים האורחים הק־בורים בחלקה הצבאית של הגבעה א' לא כסרו את נפשם, כקודש־הם, על קידוש. הם אלא למען הבדי־נה. בבותם ציוו לנו לחיות ולא לוחר על הפגינו". בהמשך דבריו אמר הכר: „לא ניתן לוותר לכוב לציים עליהו בתוהחים ודמה הנולן ותהם מהלבות פרישים, טרקטורים וחלות ילדים".

בהום הטקס הונחו זרים על הקבר רים ופלוגת חיילי צה"ל יורה עלו־שה מטחי אש. מאות אנשים מיישוד בר הסביבה ובכל חלקי הארץ באו לחלוק כבוד לנופלים.

בר־לב בעצרת זכרון בבאר־שבע

(ע). „ביום הזכרון לחללי צה"ל אינו מצטרפים על המחנות, אינו מורים על הרוגים, אלא מבכים את היקרים שנפלו בערכה הם ראש מעיגנו היום ועיקר מחשבותינו ר־הגינו", אמר הרמטכ"ל לשעבר, הבר חיים בר־לב, בטקס זכרון מכלכלי בחלקה הצבאית בבית העלמין בבאר־שבע.

בטקס רב־המשתתפים הנחו זרים רבים על־ידי בניני מוסדות ממש־לה וציבור, אירגוני הלחמים ובני צה"ל ומשמר כבוד של צה"ל ירה שלושה מטחי כבוד.

הורים שכולים ובני משפחות שכולות שנטעו לאזכרה בקיבוץ רבינים וליד האנדרטה לזכר הנופ־לים בבית שלום, עברו לפני ה־צדים את באר שבע. הם נתקבלו בבית־הם על־ידי סגן ראש העיריה וביקרו ליד אנדרטה הסיבה הנגב.

שני, בחלקת עולי הגרדום בבית ה־עלמין העתיק בצפת, לראשונה כאו קום המדינה. סגן שר התידות מר י. שערי אמר בטקס, כי „עולי ה־גרדום נחשבים כחילי ישראל לכל דבר. הם נטלו חלק במלחמה ובי־זכותם הכרזנו על עצמאות ישראל". רב צבאי אמר זכור אל מלא רח־מים ופלוגת חיילים ירתה שלושה מטחי אש. בטקסים נכחו מאות בני משפחות שכולות, פרנסי העיריה והציבור, מאות אורחים, ובני נוער רבים.

טקס אזכרה בתא הגרדום בעכו

(). טקס אזכרה נערך בתא הגרדום שבתוך מבצר בעכו. השתתפו ה־משפחות השכולות, ראש עיריית עכו מר ישראל זרחון, רבני העיר, בפקדי משטרה ונציגי מוסדות.

הטקס נפתח בהימנון ביתי"ר. רב העיר קרא פרקי תהלים, אב שכול אמר קדיש, חזן, איש אצ"ל ל־שעבר, אמר אל מלא רחמים והטקס נחתם בסירת התקוה.

בביה ספר לקציני ים בעכו נערך בשעות הבוקר טקס אזכרה לבוגרי בית הספר שנפלו. הטקס כלל מסדר של 400 תלמידי המוסד בנוכחות ה־הורים השכולים.

בקרית שמונה

(ע). בהישמע בשעה 10 צפירת דומיה, נשארו על עומדם אלפי אר־רחים ובני נוער שהתכנסו בגן ה־ציבורי לפני במת הזכרון ובחומות הסמוכים. הלמידי ביס היכון על שם דבגיבר קראו פרקים לזכר חל־לי יום הזכרון. מקהלת התלמידים שרה „הנילים האלמונים". ראש המועצה, מר א. אלוני, תפלה על גם אה חיי־לי צה"ל ב„חרמון נפשם כדי שנר־כל להיות במדינה יהודית ריבונית חופשית".

פרס בנתניה: מעבר מתהומות השואה לפסגת הגאולה

(ע). — בטקס אזכרה לחללי צה"ל שנערך בבית הקברות הצבאי בנת־ניה, הביא את דבר הממשלה שר התחבורה, מר שמעון פרס. השר אמר: „בשם ממשלת ישראל ובשם אזרחי המדינה אנו מבטאים היום את הודיה האומה לגורים, לרציות ול־בנים, שבמחיר חייהם הרימו את עמנו מתהומות השואה לפסגת הגי־אולה ובחייהם גישרו על מעבר הזי". השר אמר, כי אין נחמה לקרבנות, אך אין גם תחליף לגבורת היק־רים שהביאונו הלום לשמח אשר ממנו שוב ניתן לראות ארץ ישראל גדולה.

באזכרה השתתפו כאות בני ה־משפחות השכולות, נציגי הערים ומועצות מקומיות, מוקירי זכרם של הנופלים וכן אורחים וחיילים רבים.

עצרת לזכר חללי חיל האוויר בדיר אל־עאמר

(ע). — בני המשפחות השכולה של חללי חיל האויר, ידידים ואנשי הזיל, ביניהם מפקד חיל האויר, אלוף מרדכי הוד, ומפקד הזיל לש־עבר, מר עזר רצמן, התייחדו עם זכרם של אנשי חיל האוויר שנפלו על משמרתם, בעצרת שנערכה בדיר עמאר, שבהרי ירושלים.

הבים לזכרם של הנופלים השמיע הרב אברהם רבינוביץ. זרי פרחים הונחו ליד האנדרטה על־ידי מפקד חיל האויר, מפקדי יחידות הזיל, ה־ממונה על המתח, הנספחים האזרחים הצבאיים של ארה"ב, בריטניה, אי־טליה, צרפת, קנדה, טורקיה, הצבאו־לה הפיליפינים.

חזן השמיע אל מלא רחמים ומר יגאל ידין, שהיה רמטכ"ל של צה"ל, הדליק את נר הזכרון.

הורים שכולים, אלמנות, ילדים וביניהם רבים בגיל רך, חברים של הנופלים ומוקירי זכרם, עברו ב־דומית אבל ליד הגלעד — בעורת מחזף של מטוס הציצב על אבנים — שהוקם לזכר צוות בטוס חיל האויר אשר נפל בבריאת הדרך לירושלים הנצורה ב־10.5.48.

משכר כבוד היה מרכב כפרחי בים של חיל האוויר.

שר הסעד חזני בטקס האזכרה בדגניה א'

(ע). — בטקס אזכרה בדגניה א', נאם שר הסעד, מר מיכאל חזני, שיצגו את הממשלה. הכר אבר בין היתר כי „החיילים האורחים הק־בורים בחלקה הצבאית של דגניה א' לא כסרו את נפשם, כקודש־הם, על קידוש. הם אלא למען הבדי־נה. בבותם ציוו לנו לחיות ולא לוחר על הבגינו". בהמשך דבריו אמר הכר: „לא ניתן לוותר לכוב לציים עליהו בתוהחים ודמה הנולן ותהם מהלבות פרישים, טרקטורים וחלות ילדים".

בהום הטקס הונחו זרים על הקבר רים ופלוגת חיילי צה"ל יורה עלו־שה מטחי אש. מאות אנשים מיישוד בר הסביבה ובכל חלקי הארץ באו לחלוק כבוד לנופלים.

בר־לב בעצרת זכרון בבאר־שבע

(ע). „ביום הזכרון לחללי צה"ל אינו מצטרפים על המחנות, אינו מורים על הרוגים, אלא מבכים את היקרים שנפלו בערכה הם ראש מעיגנו היום ועיקר מחשבותינו ר־הגינו", אמר הרמטכ"ל לשעבר, הבר חיים בר־לב, בטקס זכרון מכלכלי בחלקה הצבאית בבית העלמין בבאר־שבע.

בטקס רב־המשתתפים הנחו זרים רבים על־ידי בניני מוסדות ממש־לה וציבור, אירגוני הלחמים ובני צה"ל ומשמר כבוד של צה"ל ירה שלושה מטחי כבוד.

הורים שכולים ובני משפחות שכולות שנטעו לאזכרה בקיבוץ רבינים וליד האנדרטה לזכר הנופ־לים בבית שלום, עברו לפני ה־צדים את באר שבע. הם נתקבלו בבית־הם על־ידי סגן ראש העיריה וביקרו ליד אנדרטה הסיבה הנגב.

גם בקיבוצי הנגב נערכו אזכרות לנופלים והברי המשקים והיחידו עם זכרם בבתי העלמין בקיבוצים.

אזכרה לחללי גוש עציון

(ע). — אזכרה לחללי גוש עציון שנפלו ביום הזכרון עצמו לפני 24 שנים נערכה בשעות הצהריים ליד קבר האחים של הנופלים בבית ה־קברות הצבאי על הר הרצל בירו־שלים. בטקס נאספו למעלה מאלף בני משפחות הנופלים, חבריהם לר־סק ולמשק והשכנה תמילת אזי־כרה. לא ניישאו שום נאומים.

אזכרה לחללי העדה הדרוזית נערכה בעוספיה

(ע). האזכרה המרכזית לבני ה־עדה הדרוזית שנפלו במערכות ישר־ראל התקיימה בבית העלמין הצבאי בכפר עוספיה שעל הכרמל.

בטקס הבהתבו בני המשפחות ה־שכולות, נכבדי העדה מעמון הארץ, שר התקלאות, מר חיים גבתי, מגן כר התקסורת, שייך ג'שבר מגדי, מבגיבה ומתי של העדה, השייך אכין ערוף ומאות תושבי הכפרים עוספיה, דליה אל כרכל ובפרי הכ־ליל.

האזכרה נפתחה בדברי תפילה קצרים שנאמרו על־ידי השייך אמין ערוף. לאחר מכן הונחו זרים מטעם נשיא המדינה, ממשלת ישראל, צה"ל, משרד הבטחון, מועצות מקו־מיות, בפעלי ומסדות.

שר החקלאות, מר חיים גבתי, ש־הביא את דבר הממשלה למשפחות השכולות אמר: „ברית אחים נק־שרה בין העם היהודי לבין העדה הדרוזית במשך עשרות שנים. אתם שאכתם את דמכם על הקמת מדינת ישראל ובלחמתם בשורות צה"ל, כ־הגנה על גבולות המדינה, בכדי להבטיח את שלומה וקיומה. אנו היום לפקוד אתכם ולספר לכם, כי אנו שומרים על הפקדון היקר ש־הפקדתם בידינו".

בהום הטקס הלכו רבים מבין תו־שבי הכפרים דליה ועוספיה לבקר את המשפחות השכולות.

(המשך בעמ' 5, טור 3)

ברוך קרוא יובא למנוחות היום

(ע). — ברוך קרוא, סופר, מבקר, עורך, עתונאי ומתרגם נפטר אור ליום ג' בבית־חולים איכילוב. בן 83 היה במותו. לחייתו תבא היום בשעה 2.45 אחה"צ מבית הלוויות ברחוב דשנה בתל־אביב.

*

ברוך קרוא (קרופניק) נולד ב־עיירה סטרבצי בפלך פודוליה שב־רוסיה. למד בישיבת אודיסה והמ־שיך באקדמיה לחוכמת ישראל ב־פטרבורג, מיסודו של הברון גינצ־בורג. עבר לוארשה והיה ממשתתפי עתון הצפירה. כן שימש כמורה ה־אביקלופדיה אשכול. לאחר מכן למד בברלין בבית המדרש לחכמת ישר־ראל.

בפרוץ מלחמה העולם הראשונה ה־חל לעבוד בעתון הציוני יידישע רונד־שוי. ב־1932 עלה ארצה. תחילה עבד בעתון הארץ וב־1943 ערך את המדור הספרותי בבוקר. פירסם מא־מרים בכתבי־עת רבים. ברוך קרוא היה התון פרס סטרבינובסקי. הוא בעיקרי ופעילי אגודת הסופרים בתל־אביב וחבר בועד אגודת ה־סופרים.

בספריו: אביקלופדיה לספרות עברית וכללית, מילון תלמודי, מר־לון עברי הדש, לכסיקון ראשי תי־בות ותנה.

מתרגמיו: דברי ימי עולם לדוב־נוב, מסמכון לו. ז'בוטינסקי, תולדות הספרות לי. ציבר ו תולם של אנד־כל לם. צוויג.

תנועת המטוסים בלוד

נחתים:

פ.ת.אי. (511) ב־04.05 מ־מונקוק, בנגקוק, כ.א.אי.אי. (717) ב־05.30 מאמסטרדם, פרנקפורט, בנגקוק, מ.ת.אי. אל־על (322) ב־07.40 מ־מ.ת.אי. (204) ב־11.15 מ־פורוגוב, רומא, אל־על (002) ב־12.50 מ־ניויורק, ת.אי. (740) ב־12.55 מ־ניויורק, פרנק אליסאליה (728) ב־13.15 מ־רומא, מ. פ.ת.אי. (740) ב־13.25 מ־ניויורק, פרנק פורט, סיטאיר (502) ב־13.50 מ־ניויורק, לוסאנגה (634) ב־15.30 מ־מרכזפורט, פיטסן, מ.ת.אי. (810) ב־15.35 מ־מרסיי, מאריס, רומא, אל־על (452) ב־15.35 מ־ציריך, אל־על (354) ב־16.10 מ־ניויורק, מ.ת.אי. (540) ב־16.20 מ־ניויורק, רומא, אתנה, אל־על (388) ב־16.40 מ־ניויורק, פרנק פורט, מאריס, סיטאיר (330) ב־17.05 מ־ציריך, מ.ת.אי. (806) ב־17.10 מ־ניויורק, מאריס, אתנה, אוליפיק (501) ב־15.00 מ־אתנה: מ.ת.אי. (506) ב־15.15 מ־אמסטרדם, מ.ת.אי. מ.ת.אי. (318) ב־15.30 מ־לוגנו, מרכזפורט, מ.ת.אי. (452) ב־15.15 מ־לוגנו, אל־על (458) ב־19.45 מ־מרכזפורט, אל־על (455) ב־20.55 מ־לוגנו, אל־על (154) ב־21.05 מ־ניוהבורג, ניוקסל, איר אתנה (135) ב־21.10 מ־מאריס, אתנה, אל־על (450) ב־22.55 מ־מונטנאו.

מריאים:

אל־על (723) ב־01.00 ליוהנסבורג, מ.ת.אי. (511) ב־06.00 לאתנה, רומא, מאריס, אמסטרדם, מ.ת.אי. מ.ת.אי. (717) ב־06.20 לציריך, לונדון, מ.ת.אי. (741) ב־06.35 לפרנקפורט, ניוריורק, אל־על (451) ב־07.10 לציריך, סיטאיר (331) ב־07.25 לציריך, אל־על (259) ב־07.30 לאמסטרדם, ניוריורק, מ.ת.אי. (541) ב־07.40 לאתנה, רומא, ניו־יורק, אל־על (251) ב־07.55 לאמרים, ניוריורק, אל־על (15) ב־08.15 לניו־יורק, ניוריורק, מ.ת.אי. (506) ב־08.30 לאמסטרדם, אל־על (455) ב־08.45 ל־רומא, לונדון, אתנה, אל־על (135) ב־08.40 לאמרים, מ.ת.אי. (320) ב־09.10 לאמסטרדם, אתנה (572) ב־09.25 ל־רומא, מ.ת.אי. (458) ב־09.35 לפרנקפורט, אל־על (459) ב־10.05 לפרנקפורט, אל־על (451) ב־10.20 לרומא, מ.ת.אי. (201) ב־10.30 לרומא, מ.ת.אי. אל־על (256) ב־10.00 לציריך, אל־על (739) ב־14.00 ל־רומא, סיטאיר (323) ב־14.20 לציריך, לוגנו, אתנה (637) ב־15.20 ל־מינכן, פרנקפורט, מ.ת.אי. (816) ב־19.00 לאמסטרדם, מ.ת.אי. אל־על (454) ב־19.15 לרומא, מ.ת.אי. (097) ב־16.40 לבריסל, בנגקוק, ופרנקפורט, אל־על (818) ב־19.15 לפרנקפורט.

TIMEX

שעון האמין בעולם בעיות

יש לנו חדשות עבורך: ה"טיימקס" (שאמין בטבעות הביטה של "מנדיאן" נקרא אצלנו "טלקמר אלקטרוני".

ה"טלקמר אלקטרוני" מהווה חידוש בעולם המדע ומהווה מהפכה ביחוד של בעיות המדעיות של בי הבעיות הבביטה מהמדע".

למכונת הבביטה של "מנדיאן" יש עוד כמה מדעניות מיוחדות ומדעות מבתוך... כראי לך להתעניין!

יש לך מכונת בביטה של "מנדיאן"?

יש לך מכונת מהמלמת

עם מדות נבמות לכל החיים.

מנדיאן

מרשם מרי אלמה

אגוד מנהלי הדרכה בישראל

הכנס השנתי

יתקיים ביום ראשון 30 באפריל 1972

בבית "המכון לאמצעי הוראה"

רחוב ברודצקי 43, רמת־אביב.

תפתיחה בשעה 16.00.

עירית גבעתיים

מכרז פומבי מס' 145/72

מיסחיים שונים

עיריה גבעתיים מכריזה בזה על קבלה הצעות למיסחה הפולים אבן הכרם העיריה, מבנים ומגרלה (מקום האם), צי כלי הרכב, מיסחה מעבידים צד ג' — תשמים מיסחה תלמידים (כולל צד ג'), כמפים, מיסחה הייב כמאים, מקומה הבישה וזיא לשנה אחת.

את מפרט המכרז והוראות למשתתפים אפשר לקבל במחלקת הביזבורות של העיריה בחמי שיעקין 6 קומה א' חדר מס' 2 תמורת תשלום של —100 ל"י. השלום זה אינו מוחזר.

בדבר ערבים מלאים ונוספים יש לפנות לגזבר העיריה מר שקלר חדר מס' 2.

כל המעוניין להשתתף במכרז יגיש לעיריה הצעה כחיים בכ־עותקים, תוך פירוט תנאי התשלום, ויצלם אותם בדאר רשום לפי הכתובת: עירית הגבעתיים, עירית גבעתיים, רחוב שיעקין 2, עד ליום 30.4.72.

למכרז רשאיות לגשת רק חברות מיסחה מוכרות, ולא סוכנויות לבישות.

העיריה תהיה זכאית לפי שיקול דעתה הבלעדית לחלק את פעילות הבישה בין 2 מציעים או יותר.

אין העיריה מתחייבת לקבל את הצעה הזולה ביותר או הצעה כלשהי.

קובה קרייזמן, ראש העיריה.

עירית תל־אביב־יפו

הודעה לבעלי קרקע בגוש 6620 חלקה 1

עירית תל־אביב־יפו מודיעה בזה דשיר לחלוטה הבים מדיה, זכויות בנה לבעלי הקרקע הנמצאת הקרקע הדרושה לפיתוח עבור בטבעות המדר זה הכינה העיריה נוסח הסכם, אשר ייחתם על ידיה ועל ידי כל בעל קרקע בגוש.

כל בעל קרקע כזומן בזה לעיין בנוסח ולחתום עליו, האת תוך הדשיים ביום ערום הודעה זו, אצל מר י. פרץ, מנהל הנדסה של עירית תל־אביב־יפו, סדרות קק"ל 68, חדר 307, בימים א' ד', בין השעות 9.00—13.00.

לאחר הזם הנוסח ובל, תמשל העיריה להפקעת הגוש כולו והבעלים שלא יחתמו על החוזה יקבלו כתמורה פיצויים כספיים בלבד.

בכבוד רב,

י. רביטוביץ, ראש העיריה.

הודעה בקשר לעזבון המנוחה מיה חכמון ז"ל

להודי ידוע כי הוים נחמה כמנהל עזבון הבנוחה מיה חכמון ז"ל, ויתונת בזה הודעה, בהתאם למיסף 99 (א) לחוק הירושה, תשכ"ה—1965, כי נושי הבנוחה הנ"ל מוזמנים להודיעו בכתב על תביעותיהם נגד העזבון תוך 3 חודשים מיום פרסום הודעה זו, לאחר הנוחד הנ"ל, כל תביעות — לא תשיבנה.

הודעות הנשלחת לפי הכתובת: אמנון הדר, עו"ד, רח' מקוה ישראל מס' 10, תל־אביב.

אמנון הדר, עו"ד

מנהל עזבון המנוחה מיה חכמון ז"ל.

בבית המשפט המחוזי בתל־אביב־יפו

תיק עזבונות מס' ת/1481

בענין: עזבון המנוחה סעדיה בוחבוט, מקום ד"ל, ת. ז. [illegible]

הזמנה לנושים

אני הנדים יעקב ונלו, עו"ד, מנהל עזבון המנוחה סעדיה בוחבוט ז"ל אשר נפטרה בבית־חולים „אמא ותינוק" ביום ת.ז. 11.11.71 מזמין בזה כל אדם שיש לו כל תביעה נגד העזבון, לבוא ולהגיש תביעתו תוך שלושה חודשים מתאריך פרסום הזמנה זו.

י. הנלר, עו"ד

רח' מנשיאי ד' ה' [illegible]

הקף לישון!

עידן חדש לאם הצעירה בישראל!

מזון מוכן לאכילה לתינוק ולתינוקת!

מיליונים של תינוקות בעולם כולו נהנים מהמזון לתינוקות של גרבר.

עתה הגיע גם תורם של התינוקות בישראל.

Gerber CEREALS for baby

STRAINED FOODS

Gerber

9 מיני ידקות מסוגנים

24 מיני מידות מסוגנים

בצנצנות מוכנים לאבילה

9 דיסות:

דייסת דגנים מעורבים • דייסת שיפון • דייסת שעורה • דייסת אורז.

דייסה מעדנת חלבונים • דייסת דגנים מעורבים עם בננות.

דייסת אורז עם מוז שדה • דייסת שיפון עם בננות.

ללא ביישולו בחישה קלה בחלב והדייסה מוכנה.

תצנת גרבר, אהיב־הצרכים הבולים בחר בעמנם לתון לתינוקות

לבריאות אמ גרבר!

להשיג בכל הסופרמרקטים

המציגים בישראל: חברת רבי בעיים, רחוב ברזילי 8, תל־אביב. טלפון 222222.

הסתדרות הפקידים הועד המרכזי — רשות הלקת מעמלה ולהשגת מקצועי

המוסד לביטוח לאומי — המשרד הראשי

מחיעים על פתיחת

קורס

ליועצים בביטוח הלאומי

הלומדים יתחילו בסוף חודש אפריל 1972, בתל־אביב ויתקיימו במשך שלושה חודשים, פעמיים בשבוע בשעות אחר הצהריים.

הנרשאים הנלמדים בקורס

ביטוח לאומי, חוקי עבודה.

בטיחות וגיהות, במחון סוציאלי

הקורס הנקיים בהדרכה עובדים בכירים בשירות לביטוח לאומי, מנהלי מחלות ומומחים בתחומי עבודה, בטיחות גיהות ובמחון סוציאלי.

פרטים הנרשמה:

הסתדרות הפקידים, רחוב אלנבי 93, ת"א, טל' 261111.

Ω OMEGA

SPEEDMASTER CHRONOGRAPH

עמיד נגד־מים

השעון והצמיד

עשויים פלדת

אל־חלד

אותו השעון בדיוק

שהגיע יחד עם

האסטרונאוטים

של אפולו לירח

יכול להיות גם השעון שלך.

OMEGA SPEEDMASTER CHRONOGRAPH

זה לפניך הוא השעון בתקן של כל האסטרונאוטים האמריקניים. הוא עומד לרשותך אצל התכשיטן המקומי של אומגה.

התכשיט רחוב דיזנגוף 123, תל־אביב

ליכט רחוב ביאליק 54, רמת גן

פרידמן רחוב הרצל 100, רמלה

אומגה — השעון הראשון שנעמד על הירח.

השעון שזכה באמון העולם.

האוניברסיטה העברית בירושלים

בית הספר לכלכלה ולמדעי החברה

עיש אליעזר קפלן

מחיעים על פתיחה שלושת של

„הרצאות דוד הורוביץ"

פרופ' MILTON FRIEDMAN מאוניברסיטת שיקגו יקרא על הנושא:

הרצאה 1: Issues in Monetary Theory and Policy "A Survey of the Evidence for Monetarism"

שתתקיים ביום ב' 24 באפריל 1972, בשעה 8.30 בערב, בגין קפלן, אולם 18 באוניברסיטה העברית בירושלים.

הרצאה 2: "Monetary Policy for Developing Countries"

שתתקיים ביום ה', 27 באפריל 1972, בשעה 8.30 בערב, בגין גולמן (מדעי הרוח), אולם 281, האוניברסיטה של תל־אביב.

אגוד הבנקים בישראל

ועדי העובדים בנמלים ייפגשו לקביעת עמדה לתחילת המו"מ

הכינו תביעות גבוהות יותר מאשתקד * יתבעו סעיף להעלאת שכר בכל עת שתחול התייקרות

מאת עמוס הדר,
סופר „הארץ"

ועדי העובדים בשלושה הנמלים אילת, אשדוד וחיפה, החליטו לפגישה עם הממונה על תיק הנמלים בהסתדרות מר אלי מוראל לגיבוש עמדה אחידה לקראת הנחלת המשא ומתן לחידוש הסכם העבודה לשנתיים הבאות.

הפגישה תיערך ביום שני ויש תחפי בה גם מזכירי מרצות הפועלים של שלוש הערים.

הבעיה העיקרית העומדת בפני ה"הסתדרות ואשר עלולה לעכב את פתיחת המו"מ היא סירובם של פועלי הסתאר בחיפה לנהל מו"מ משותף עם עמיתיהם באשדוד.

הצעת הסכם אחיד

בפגישת הועדים עם מר מוראל יוסה האחרון לשכנע את הועדים ללכת להסכם אחיד, בגידול לעבר כאבר כל רצד ניהל מרים נפרד עם הרשות, והועד האחרון תמיד דרש להשיג יותר מקומו, וכך נגרמו בעבר השוניים של ההסכם שיבר שים מלחי פוסקים בהפעל הנמלים בגלל דרישות הרשות, שהעלו הועדים לאחר שהתברר להם כי ועדים אחרים קיבלו — הם לא.

בעיים של עובדי הנמלים הבהירו באיחוד זה־משמעי, בשיחות בלתי רשמיות עם אנשי הרשות והחס הדרות כאחד, כי בהסכם השכר ה חדש לא יסתפקו בהוספות שנקבעו במדיניות השכר של הממשלה וה הסתדרות וכי הם יתבעו מעל ומעבר למה שנקבע.

סעיף על התייקרות

אחד הסעיפים שיתבעו אנשי ה־הסתדרות באשדוד הוא הכנסת סעיף בהסכם כי בכל שנת שתחול התייקרות בשיעור מסוים של מיצרכים חיוניים — יועלה אוטומטית שכרם באופן יחסי להתייקרות.

מזכיר ועד בתי המלאכה בנמל אשדוד, מר יצחק מזרחי, אמר ב־תשובה לשאלת סופר „הארץ", כי בקרב עובדי הנמלים שורדת לאחר רונה אווירת הסכל, בשל שבירת שביתת עובדי אל על ע"ידי הממ־שלה. עם זאת אמר: „מעולה הממ־שלה לא תרחיב אותנו מהליכה ל־מאבק ומעמידה בו עד הסוף, אם היא מתירה התייקרויות בלי סוף".

התביעות כבר הוכנו

רוב הועדים בנמל אשדוד הכינו כבר את תביעותיהם הנפרדות לקר־ראת המו"מ. הם שומרים על התבר־עות בסוד, אך לסופר „הארץ" גר־דע כי התביעות הפעם הם הרבה יותר גבוהות מתביעות שהגישו ב־הסכם הקודם.

העלאה מופרזת בשכר לימוד בגני ילדים

מאת סופר „הארץ"

שכר הלימוד בגני הילדים הפר־טיים ושל ארגוני הנשים הועלה לקראת שנת הלימודים הקרובה עד 90 ל"י לחודש בגיבוד למחירים ש־נקבעו על ידי ועדה בינמשרדית.

בגנים שבהם שכהיל הוא 40—50 ל"י המלצה הועלאה עד 20 אחוז־ים; בגנים שבהם שכהיל 50—55 ל"י — עד 15 אחוז; 56—60 ל"י עד 10 אחוזים ובגנים שבהם שכהיל הוא 61—65 ל"י עד 5 אחוזים. סי־כום זה אושר על ידי ועדת משנה של ועדת המחירים לציבוי מסחר ושירותים.

רבבות בעצרות זכרון

מתרחצים בבריכת גורדון ובחוף גורדון מתנים מכוניותיהם בגיבוד לחוק מותות למבנה של ספר כלל אוניים, העיריה אינה נותנת את דעתה לסיכונים בפיקוחיים הכרוכים בדבר (צילום: יהודיה רינקלר)

(סוף מעמוד 4)

ברחובות ובראשון לציון

מקסי זכרון נערכו גם בקרית מלאכי ושדרות.

בפתח־תקוה, יהוד ואור־יהודה

(ע). — יום הזכרון לחללי מצ־רכות ישראל בפתח־תקוה, נפתח ב־שבע בבוקר בבית העיריה בטכסות ראש העיריה. הנשמעה צפירת אבל והנדל הורד עד חצי התורן.

אחרי הנציגים הנקיים ברחבת ה־עיריה מסדר של ארגון חיקי הנגנה וברכה עליה למצבות הזכרון ל־חללי תרפ"א בראש הגיע ומגדל צוק. ביחוד הנקיבה אזכרה לחללים ב־רחבת הגבורה, בהשתתפות המש־פחות השכולות, תלמידי בתי הספר, נציגי המוסדות ואמות העיריה. דב־רים נשא ראש המועצה המקומית, מר סעדיה חנוכה.

באור־יהודה נערכה עצרת הזכרון ברחבת האנדרטה בהשתתפות תל־מידי כל בתי־הספר בעיירה. הודלק נר זכרון. הנצבו דרים ע"ידי אר־גונים ומוסדות.

בנהריה

(ע). — מקס אזכרה לחללי צה"ל בשעה 11 בחלקה הצבאית של בית הקברות בנהריה.

את הממשלה ייצג בטקס סגן שר התחבורה מר גד יעקבי. שאמר, כי „המערכה עדיין לא נסתיימה, לרבים של הנעלים וגם פיתוח המדינה לא נסתיים. הנעלים סללו את הדרך ועלינו מוטלת החובה להמשיך בהי־פרוץ האל־מגשרה.

מר זכרון נערכו גם בקרית מלאכי ושדרות.

בפתח־תקוה, יהוד ואור־יהודה

(ע). — יום הזכרון לחללי מצ־רכות ישראל בפתח־תקוה, נפתח ב־שבע בבוקר בבית העיריה בטכסות ראש העיריה. הנשמעה צפירת אבל והנדל הורד עד חצי התורן.

אחרי הנציגים הנקיים ברחבת ה־עיריה מסדר של ארגון חיקי הנגנה וברכה עליה למצבות הזכרון ל־חללי תרפ"א בראש הגיע ומגדל צוק. ביחוד הנקיבה אזכרה לחללים ב־רחבת הגבורה, בהשתתפות המש־פחות השכולות, תלמידי בתי הספר, נציגי המוסדות ואמות העיריה. דב־רים נשא ראש המועצה המקומית, מר סעדיה חנוכה.

באור־יהודה נערכה עצרת הזכרון ברחבת האנדרטה בהשתתפות תל־מידי כל בתי־הספר בעיירה. הודלק נר זכרון. הנצבו דרים ע"ידי אר־גונים ומוסדות.

בנהריה

(ע). — מקס אזכרה לחללי צה"ל בשעה 11 בחלקה הצבאית של בית הקברות בנהריה.

את הממשלה ייצג בטקס סגן שר התחבורה מר גד יעקבי. שאמר, כי „המערכה עדיין לא נסתיימה, לרבים של הנעלים וגם פיתוח המדינה לא נסתיים. הנעלים סללו את הדרך ועלינו מוטלת החובה להמשיך בהי־

יום הזכרון באילת

(ע). מקסי יום הזכרון החלו ב־ל בבוקר, שעה שהחלק לפיד הזכרון ברחבת בית העם במרכז העיר. הל־מידי בתי ספר הדיכון, מקיימים משמר כבוד ליד הלפיד. בשעה 10 בבוקר נערכה בבית הקברות הצב־אי אזכרה לחללי צה"ל בנוכחות ה־משפחות השכולות. דברים לזכר ה־נופלים אמר הרב הדיה.

אזכרה בעפולה

(ע). — בני המשפחות השכולות, אלפי תושבי העמק ובניבי ארגונים ומוסדות עלו לחלקה הצבאית בבית העלמין בעפולה כדי להתיחד עם זכרם של חללי צה"ל. סגן שר הצ־ר, מר צבי דינשטיין, הביא את תבחומי הממשלה למשפחות השכו־לות. קדם לאזכרה טקס הנחת זרים ליד האנדרטה לזכר בני עפולה ש־נפלו. בטקס זה השתתפו תלמידים ורבים מתושבי עפולה והסביבה.

טקסי אזכרה בדרום

(ע). יום הזכרון לחללי צה"ל צר־יך באזור הדרום בשורה של טקסים מרכזיים ומקומיים. בטקס זכרון מר־לכתי שנערך בחלקה הצבאית בבית הקברות בכפר ורבורג הביא שר ה־בריאות, מר ויקטור שם־טוב, את דבר הממשלה.

טקס זכרון נוסף התקיים בחלקה הצבאית בבית העלמין של קיבוץ נגבה, שם הביא דבר הממשלה, שר המשטרה מר שלמה הלל.

הורים שכולים ומשלחות בתי־ספר של המחוזה האחרית חוף אש־קלון מקוד ביום ב־אב. האנדרטה בדרך לנגב ליד אליקאנה וחלקו כבוד לחללי צה"ל שנפלו בקרבות האחר.

בקרית גת נערך מפקד לתלמידי בתי־הספר בכיכר הי"ד המבריחה

קנס ומאסר על־תנאי בעקבות נסיון הצתה בבית־חולים

* (ע). — עובר לשעבר בבית החולים הדסה בתל־אביב, שניסה ל־הציח את בניין המשרדים בבית ה־חולים, נקנס ב־2000 ל"י וניתן ל־מאסר שנה על־תנאי בבית המשפט המחוזי בתל אביב.

השופטים הקלו בדינו של הנאשם שלום עיזוסי בן 44, מרחוב לחמי גליפולי 10 בבית אליהו, בהתחשב בנסיבות אישיותו.

סמוכה זכה בגביע המדינה באופניים

אלי סמוכה מהפועל נס־ציונה בי־צה אחמול במרוץ האחרון בגביע המדינה באופניים וכה במקום ה־ראשון בסיכום הכללי. סמוכה עבר אחמול 65 ק"מ מבברת עלית דרך צומת גולני לעפולה חזרה ב־1:54:25.0 שעה, שלוש דקות אחרי הגיעו המנשה רוכבים. הראשון בהם היה יהודה מתעודה מרמלה.

בסיכום הכללי — עבר סמוכה את 194 הק"מ ב־5:53:30.0 שעות לפני יהודה מתעודה 5:59:41.0 שעות ואבי סינטנוולבר מהפועל ת"א 6:00.13.0 שעות.

יום ספורט ונופש של עובדי בנק לאומי

אירגון ספורטיבי ראשון מסוגו ב־ארץ קיימו אחמול 2500 מבין עובדי בנק לאומי בבית בדל ליד בצפיה. עובדי הבנק, יחד עם בני משפחו־תיהם, נקבצו למפגש חברתי של ק־עילות ספורטיבית ונופש. התחרויות היו במחוזל, כדור עף, כדור סל, טניס, שחיה, שחמט, קליעה למטרה, משיכת חבל ורצה בשקים. כן נערכו תחרויות פיוחדות לנשים, ובמיוחד אלופת הכתביות של הבנק והקופאי המהיר ביותר.

אסטון וילה תבוא בשעה במאי

קבוצת אסטון־וילה מברמינגהם תגיע ב־1 במאי לישראל, כדי ל־קיים שני משחקים כאורחת מכבי נתניה. המשחק הראשון יהיה ב־9 לחודש באיצטדיון בלומפילד ביפו נגד מכבי נתניה שתחזוק את שורו־תיה בשני כוכבלנים מצטיינים.

NATION אלישע

מלון 7:
בחיפה ובני גן — בן
חיה וישראל הייט — בת

שרות חיתולים הביתה

לפנות לבתי־חולים
'אסותא' 'אליעזר'
תל־אביב חיפה
81416 _ 243215

תתפלא...

...אבל גם אתה יכול לשבת בנוחות ב־
פיאט 127

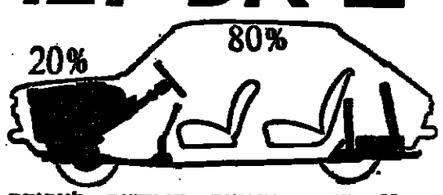

80% מנפח המכונית מוקדשים לנוחותם המירבית של חמשת נוסעים, בעוד שרק 20% מהנפח מוקדשים לחלקים המיכניים... זוהי אחת התכונות הבלעדיות שזיכו את ה"פיאט 127" בתואר —
"מכונית השנה" -.19,950 ל"י

FIAT 127

פרסום אדמון בע"מ

בתי־משפט

משטרה

* (ע). — משפטם של חמשת ה־נאשמים בשוד למעלה מרבע מיליון ל"י בבנק לאומי בראשון לציון נגמ־ר ביום ג' בבית המשפט המחוזי בתל־אביב. הציבור מנהל סניף הבנק מר אלכסנדר ויינדרוף ועובד ה־סניף מר שלמה עזיבי.

מנהל הסניף סיפר כי במקום השוד היה אקדח מומחה להתקנת מכשירי אזעקה נגד פריצה ושוד... הוא ראה, כיצד שניים מן השודדים נכנסו לחדר הקופות של הבנק, אולם לא יכול להזהיר, כי שניהם זזו רגלי פנים. המנהל ידע רק לומר, כי אחד מן השודדים היה גבוה מן השני וחבוב כתפים. כאשר נשאל אם השודד ה־גבוה היה יותר גבוה ממנו לא ידע מנהל הבנק להשיב.

מר עזיבי סיפר, כי בא לעבודה ביום השוד במכוניתו ובה הסיע את אשתו. הם ראו התקהלות לפני סניף הבנק והאשה אמרה לו, כי שודדים את הבנק. הוא הוריד את אשתו לידי הסניף ואז ראה את הגיבור של השוד־דים יוצא בהדיה אל הכביש.

הצד הפנה את מכוניתו ויצא לר־דוף אחר השודדים. תוך כדי רדיפה נורה אליו ירייה מכיוון הבית. הוא לא יכול לזהות איש מנסעי הבית, מכיוון שהיה מכוסה בבוצה והחלון האחורי היה מלכלכה אטום.

עומדים לדין נסים לביא, אורי מר־רוזי, חיים חדר, רחמים הרוש ובן־חור דוידי, כולם מתל־אביב ובת ים, בני עורכי־הדין ישראל הייק, אדי רון, יהודה עצמון, אליהו קידר ושלמה תוסיה־כהן. בדין ישובים השופטים ד"ר יצחק רוזן, חיים דבורין ושמעון רש השייך לו.

עדויות במשפט נאשמי שוד בנק לאומי בראשון לציון

אל קוארט.

המשך המשפט בחוה.

אתי לא דוס שוחררה ממעצר

* (ע). אתי לא דוס, היא אמ־תר מרוחי, שהוחשדה בקשר לחמ־מנת לבצוע־חבלה בפחה דירתה של אחותה גיזת, שוחררה ביום ג' ממע־צר לפי הוחלטת בית משפט השלום בתל־אביב.

ביום מסר כי המשטרה מתי־חקה אחרי עקבותיו של קצין צה"ל אשר לפי חשד החוקרים סיפק את חומר הנפץ להשחרה. חחת קצין זה יזועה, למעצת חוקרי המשטרה, ו־מעצרו צפוי בהקדם.

אסתר מרוחי ואתה עצורה כשבו־עים. בית־המשפט החליט שלא להיענות לבקשת המשטרה להמריך את המעצר.

צפורה סביון תואשם בנסיון להבריח חשיש

* (ע). — פרקליטות המדינה החליטה להמשיך לדין את צפורה סביון בקשר לנסיון ההברחה של חשיש הגדול ביותר שנתגלה בארץ עד כה. בפרשה זו הוחמדו לדין 8 נאשמים, ביניהם משה סביון, בעלה של צפורה סביון.

צו עיכוב יציאה נגד בעל הוצאת יבנה

* (ע). — צו עיכוב יציאה מן הארץ ונתנו ביום ג' בבית המשפט המחוזי בתל אביב נגד מר יהושע אורנשטיין בעל הוצאת הספרים „יב־נה", בגלל חוב של למעלה מ־2 מיליון לירות לבנק הבנוסה.

כדי להבטיח את תשלום הסם, הוטל עיקול על כספים של מר אורנשטיין בבנק דיסקונט, וכמו על־קול על דירתו ברחוב רחבעאם 3 בתל־אביב וכן הוטל עיקול על מנ־רש השייך לו.

מחפשים את האשה

חכן אבוהים נמים (70) מ־תרשיחא התלונן במשטרה ש־גנבו מכנו קופסת זהב ובה תכשיטים בשווי 1350 ל"י. כאשר נשאל אם הוא חושד במישהו, השיב כי אשתו ברחה מהבית ולא שבה ויתכן שלקחה עמה את כלי הזהב.

נשיא המדינה עבר למשכן נשיאי ישראל

עם תום יום הזכרון עבר נשיא המדינה למשכן נשיאי ישראל, ב־רחוב הקשת מס' 3 (טלפון 68231), ירושלים. והנכל הורם על הבית.

לשכת נשיא המדינה הפעל שם מיום ד' באייר תשל"ב (20 באפריל 1972).

שני צעירים מואשמים בגניבת תחמושת מבסיס צבאי

* (ע). — שני צעירים בני 17 מואשמים בהחפרצות למנקר צבאי ובגניבת רימוני יד ותחמושת.

בא כוח פרקליטות מחוז חיפה עו"ד ע. בראנר הגיש ביום ג' בבוקר ל־בית המשפט המחוזי בחיפה כתב אישום נגד אריה מוריג וחבריו דוד אבוקרט, בני 17. בכתב התביעה נא־מר, כי השניים פרצו לפני חודש לאחוז מבסיסי צה"ל בצפון, חדרו ל־מוקר תחמושת ונטלו משם 10 רי־מוניי־יד וכמות של כ־500 כדורי ירייה ב מ"מ.

הוענק פרס מסדר בני־הרצל

פרס הרצל לשנת 1972 מטעם מס־דר בני־הרצל הוענק השנה עם יום העצמאות לפרופ' מאיר ויס (הכמת ישראל), איתמר יעקובסקי (ספרות), קריאל (זרש) גרדוש (אמנות ה־ציור), אברהם רוצאי (אמנות ה־במה) ואליהו סלפטר (עתונות).

הפרס ותעוצ אמש בבית־הסופר ב־תל־אביב.

זכו בלוטו

בהגרלת לוטו 14/72 שהוקיימה ביום 18.4 הועלו המספרים: 03, 11, 13, 17, 23, 27.

משלחות יצאה לפינלנד כדי להביא 10 בתים טרומיים

(ע). משלחת מטעם חברת קאמי־ליון, חבי פיתוח לבניה טרומית, יצאה ביום ג' בדרכה להלסינקי כדי להביא אריזה את עשרה הבתים ה־ראשונים שיוקמו על ידי החברה ב־ישראל. המשלחת תשוב בעוד חו־דש.

תערוכת פיקאסו במוזיאון תל־אביב

(ע). במלאות שנה למוזיאון ה־חדש של תל אביב, ובמלאות 90 שנה לאמן פאבלו פיקאסו, תיפתח היום הערוכה של 200 יצירות נדר־פיות של האמן — מסר מנהל מר־זיאון תל אביב, דיר חיים גמזו, ב־מסיבת עתונאים שנערכה ביום ג' בתל אביב.

שומר סיכל גניבה בנמל חיפה

* (ע). — שומר סיכל הלילה גניבת מאות אטמים למכוניות בנמל חיפה. השומר אבן־צור, העובד ב־שירות חברת השמירה בנמל חיפה, הבחין באלמוני אשר נטל מאות אט־מים מאחד ממחסני הנמל והשליך אותם אל מעבר לגדר הנמל. המש־רה הודיעה למקום וכאשר הגיעה מכונית לאסוף את המחזרות הגנו־בה הבוטרחות, נעצרו מספר חשודים.

הרמטכ"ל ביקר פצועי צה"ל

(ע). הרמטכ"ל, רב־אלוף דוד אל־עזר, ביקר ביום ג' בבוקר את ה־חיילים המאושפזים בבית חולים „הד־סה" בירושלים, ונתקבל על ידי מנכ"ל הדסה פרופ' ק. י. מן, רב־אלוף אלעזר הגיש לכל חייל שי, את ספרו של יהודה האורחי עיר אבן ושמיים.

מחירי הטיסה החדשים והנמוכים לאמריקה.

מה שאתה מפיק מהם תלוי כמה טוב אתה מתכנן.

וכדי לעזור לך לתכנן את נסיעתך — ט.וו.א. תשלח לך חינם „תיק" אינפורמטיבי — GETAWAY KIT תוכל ללמוד מתוכו הכל או־דות התעריפים החדשים.

למשל, —.2,394 ל"י * זהו תעריף הסיורים של ט.וו.א. ותמורתו תוכל לשהות בניו יורק בין 22—45 יום. תעריף זה הוא בתוקף עד ל-30 ביוני.

התיק האינפורמטיבי גם יס־ביר לך איך להבטיח לעצמך איכסון — ללא הזמנה מראש — ב-17 ערים באמריקה, וב־הנחה ניכרת. כיצד לחסוך 50% ממחיר הטיסות בתוך ארה"ב. כיצד „לטוס ולנהוג" בהנחה.

למעשה, לא חשוב מאיזו סיבה אתה מתכונן לבקר באמ־ריקה, התיק האינפורמטיבי של ט.וו.א. — אותו תקבל ללא כל תשלום — יסייע לך לתכנן — ולחסוך.

עליך רק לשלוח אלינו תלוש זה — ותקבל את התיק שלנו.

אל ט.וו.א. מחלקה א', רח' הירקון 74 תל-אביב.
אנא שלחו אלי את ה„תיק" האינפורמטיבי שלכם.

שם: _____

כתובת: _____

_____

סוכן הנסיעות שלי הוא: _____

_____

TWA

דרוש את ה- GETAWAY KIT של ט.וו.א.

* בנוסף מס נסיעה

هكذا من الأصل

هكذا من الأصل

נשיא מכון ויצמן, פרופ׳ אלברט סייבין וארופתו בחזרה שלשום מארה״ב שם עבר פרופ׳ סייבין ניתוח לב פתוח.

קבוצת ברנס רכשה 50% ממניות בנק אוניקו

פילרסדורף יתמנה כמנהל

מאת יגאל לביב
סופרו הכלכלי של „הארץ"

קבוצת אמבון ברנס רכשה 50 אחוז ממניות בנק אוניקו למשכנתאות מ־ידי משקיעים זרים המיוצגים על־ידי מר אלפונסו סבאס. מר ברנס, ישראלי לשעבר, השולט היום ב־רשת של דראגסטורס (דאייל) ב־ארה״ב, השקיע עד כה בישראל ב־כפר הנופש בשארם א־שייך, במלון באילת ובחברה להטעת תיירים.

הון הנפרע של בנק אוניקו ומשווה מיליונים ל״י, מחציתו בידי הציבור ומחיתרה החזיקה קבוצת סבאס ב־2.5 מיליונים ל״י נומינאל אשר נתנו לה את השליטה על הבנק. המחיר ששולם תמורת המניות לא נמסר, אולם הוא מתקרב לשלושה מיליונים ל״י.

כפי שנמסר מתכוננת קבוצת ברנס גם למנות כמנהל הבנק את מר אפרים פילרסדורף, לשעבר מנהל הח־ברה לטיפוח תעשיות. בציבור הח־מוכרים מסרו כי אין צורך להביע לבעלי המניות בבורסה מכירת מניו־תיהם, כיוון שהעיסקה היתה רכישת חבילת מניות אחת ולא רכישה של מניות ממחזרות.

ועדה נגד תשלום מיוחד תמורת רשיון מונית

מאת סופר „הארץ"

ועדת שמונה על ידי ועדת השר־ים לענייני כלכלה לבדיקת הצעות משרד התחבורה לקבוע תשלום מיו־חד תמורת רשיון למונית גיבשה עמדה נגד שיטה זו של מתן רשיון יחוד.

הועדה, בראשות שר הסעד מ. חזני ובהשתתפות סגן שר התחבו־רה ג. יעקובי, הממונה על התקציבים א. גפני ו״ר. שר ממשרד המשפ־טים, עומדת להגיש בימים הקרובים את מסקנותיה לועדת השרים. היא מציעה לאשר הוצאת רשיונות נוס־פים במידה מסוימת, תוך הפרשת חלק מהם לנכי צה״ל, עולים חדשים ומקומות הזקוקים למוניות נוספות, ואילו ביתר להתחשב בחתק של ה־מבקשים ומועד הגשת הבקשה.

ההמלצה העיקרית של הועדה תהיה כוראות להקפיד על גביית מס רוחני־הון ממכירת מספר ירוק. בדרך זו יימנע סחר ועשיית רווחים מופר־זים מהרשיון למונית.

משה קניוק הובא למנוחות

מאת סופר „הארץ"

משה קניוק, שהיה מנהל מחיאון תל־אביב ואחד ממיסדיו וכן יו״ר אי־גוד המחיאונים, הובא שלשום למ־נוחות בבית העלמין בקרית שאול.

מר קניוק נהל את המחיאון בין השנים 1931 ל־1962. קודם היה מנ־היר של ראש עירית תל־אביב מר מאיר דיזנגוף. בהיותו חניך אוניבר־סיטות הידלברג וברלין ובעל השר־כלה רחבה טיפל מר קניוק יחד עם דיזנגוף בייסוד המחיאון.

עם קבלת ניהול המחיאון לידיו, פעל מר קניוק להרחבתו המתמדת. הוא יזם פעולות תרבות, בינהן ערי־כת קונצרטים קאמריים במחיאון, ו־בכך נתן דחיפה לעידוד המוסיקה ה־קאמרית בארץ. פעל להבאת תערו־כות מחוץ לארץ הידועות שבהן היתה תערוכת האן גוך ואמנות הולנד.

לאחר שיצא לגימלאות עודד את הקמת איגוד המחיאונים הישראלי ועמד בראשו עד למותו בגלל מחלה בגיל 73.

הבית אשה ובן, הסופר יורם קניוק.

★ **ארבעה צעירים** כבארות שיצאו בשבוע הנולף בדרך בלתי חוקית ללבנון דרך מעגב עם הנהר אור לשבת באזור הגיתה—צלמי, בעצרו על פי פקודת בית משפט ז־שלום בנהריה ל־15 יום.

חזר פרופ׳ סייבין

(ע). פרופ׳ אלברט סייבין, נשיא מכון ויצמן, שב שלשום לאחר שעבר ניתוח לב פתוח בארה״ב. פרופ׳ סיי־בין נראה מלא מרץ, והוא שופע הכ־ניות לעתיד.

פרופ׳ סייבין בא עם ארוסתו מ־בראונל, גבי הלואיזה דאנשי דה א־בראנאיז בת 54.

פרופ׳ סייבין, שזוף ורזה מחמת הגיחות הקשה שנעשה לפני שישה שבועות, אמר שיש לקבל את ה־מציאות כמות שהיא וכי החלמתו נמשכת. כרגע, אמר, עוד אינו כ־סוגל להשתתף בצעדה שלושת יי־מים. הוא הוסיף שקבע לעצמו סיס־מה — „לחיות כאילו חיים לבצת ולהחליט החלטות כאילו כל החלטה היא האחרונה".

פרופ׳ סייבין אמר שאין ביכולתו בשלב זה לשוב ל„קצב העבודה ה־רצוני" שהיה רגיל לו לפני הניתוח.

פרופ׳ סייבין אמר עוד כי פרס נקבע פרופ׳ נישואין. „צריך לחכות ולראות למה מסוגל לבי, הלב של בשר ודם", אמר.

עובדי המינהל באונ׳ העברית ידונו בשביתת אזהרה

מאת סופר „הארץ" בירושלים

אסיפה של עובדי המינהל של ה־אוניברסיטה העברית תיערך היום במתאה על סירוב הנהלת המוסד ל־הענות לתביעותיהם. בעני האסיפה תובא הצעה להכריז על שביתת אז־הרה.

העובדים מתבנסים על רקע טענות כי הנהלת האוניברסיטה לא כיבדה הסכם חתום לשלם להם בחודש שי־עבר מענק חד־פעמי לטיפרות מק־צועית. הם גם תובעים להשוות את תנאי עבודתם לאלה של עובדי בית החולים הדסה בירושלים בתחומים של הנהגת שעות קיץ והשתתפות ההנהלה בהוצאות נסיעה.

התאבד סגן מנהל לופטהאנזה

(ע). סגן מנהל לופטהנזה בישר־אל, אליקים שטרוק (49) התאבד ב־ערב חג, בדירתו ברחוב רוגינשטיין בתל־אביב, בירית אקדח. כפי שנר־דע סבל מדכאון נפש.

צעירי ל״ע נגד הכרזות על סיפוח עזה

ביקורת על ראשי ל״ע

מאת סופר „הארץ" לענייני מפלגות

מזכירות הדור הצעיר של הליבו־לים העצמאיים פירסמה אתמול, ל־מרות התנגדותם של מנהיגי ל״ע, הודעה המגנה את הנהגת ממלגתם על הכרזותיהם בדבר הכללת רצועת עזה בגבולות ישראל. ההודעה מת־בססת על החלטת מזכירות הדור ה־צעיר של ל״ע מיום ו׳, התובעת כי־נוס דחוף של הנהלת הממלגה, לדיון בנושא.

בהחלטת צעירי ל״ע נאמר כי הכ־רזה ראשי ממלגתם בענין הצורך ב־סיפוח רצועת עזה מנוגדות להחלטות מוסדות ל״ע ועמדותיהם המוצהרות כי לא יסופחו השטחים המוחזקים לפני פתיחת משא ומתן ישיר עם הערבים. „הדרישה של ממשלת ישי־ראל מארצות ערב, שלא להכתיב תנאים מוקדמים לפני המו״מ צריכה לחול באותה מידה על ישראל. צעירי ל״ע מגנים את ניסול התושבים ה־ערביים מאיזור שיחות רפיח, לצורך הקמת ישובים יהודיים", נאמר ב־החלטה.

צעירי ל״ע תובעים גם הבהרות ב־שאלות מי הם חברי ועדת שרים לענין רצועת עזה, מתי הוועדה הזאת הוקמה, מתי החלט של סיפוח רצו־עת עזה, רמת הגולן ובקעת הירדן ואם לא החלט על כך, על מה מב־סות הצהרות של השרים בדבר סי־פוח השטחים האלה.

יצא „המלאך"

(ע). — השחקן רוג׳ר („המלאך") מור, סיים אתמול ביקורו בארץ ו־המריא לחו״ל.

בהגיע השחקן לשדה התעופה, ארבו לו כבר מצלמים ומעריצות שנודע להם על צאתו. היה הכרח להסתירו באחד החדרים עד לרגע האחרון ורק כאשר המטוס כבר מוכן היה להמריא נלקח במכונית כשהחדר ישר אליו.

★ **המצב הכספי** ברשויות ה־מקומיות בדון שלשום בפגישה בין ראש הממשלה, שר האוצר ושר ה־פנים ובין ראשי עיריות תל־אביב, ירושלים, רמת־גן ובני־ברק ומנכ״ל מרכז השלטון המקומי שתבע מנ־ממשלה מציאת פתרון כספי לגר־עונות של הרשויות. יתכן שהממשלה תדון בנושא באחת מישיבותיה ה־קרובות.

★ **מועצת אופקים** אישרה את תקציבה ל־1972 בסכום של יותר מ־7 מיליון ל״י, — גידול של 1.2 מיליון ל״י לעומת אשתקד.

★ (ע). לקמצת עולים שהגיעו אור ליום ג׳ מחיבה, נודע בדיוק היכן תבלה את יום הצעמאות: ב־משרדי משרד הקליטה שבנמל תל־עזה תוכן לה אלקטרוני גדול עליו מתנוסנת מפת מדינת ישראל, כשכל ישוב בו מסומן בנורית צבעונית. כאשר העולה בא לבדוק לאן הוא נש־לח, לוחץ המפקיד על כפתור בלוח בקרה ואז נידלקת המנורה של אותו ישוב בצבע אחר, והערים הגדולות מאורות בצבע שונה, כך שניתן גם להעריך את ריחוק המקום ממרכזי המדינה.

ברוך קרוא (קרופניק)

אינגו

ותהלויה תצא היום, יום חמישי, י׳ באייר תשל״ב (20.4.72) בשעה 14.45 מבית ההלויות העירוני, רח׳ דפנה 5, ובדרכה לבית העלמין בחולון תעצור ליד בית העתונאים ובית הסופר ברח׳ קפלן

המתאבלים: בתיה קרוא
לנדה, יכואל ואביגיל מטלון
דבורה בורדן
אסתר פלשמינסקי
לאה קרוא
ציה ואברהם יונת
חנה ברזילי
קפה קרוא
וכל המשפחה

אנו מודיעים בצער רב על פטירתו הטרגית בגיל 19 לחייו של בננו ואחינו

איתן בוברוב ז״ל

טקס הקבורה יתקיים היום, יום חמישי, ו׳ אייר תשל״ב (20.4.72) בחלקה הצבאית בבית העלמין בקרית שאול. ההלויה תצא מבית הוריו, רח׳ מסריק 8, בת־ים.

פרטים על מועד ההלויה בטלפון 863205
תחבורה תעמוד לרשות המלווים

המשפחה

הסוכנות היהודית לארץ-ישראל
הנהלת המחלקה להתיישבות
חבל ירושלים
וצוות עובדי המחלקה

מהתפים באבלה הכבד של

הדסה נטר

במות בעלה

טוביה

במלאת שלושים לפטירת יקירתנו

גולדה (אולה) מאיר ז״ל

תערך אזכרה ליד קברה בבית העלמין בגבעת שאול, היום, יום חמישי, 20.4 בשעה 14.45

נפגשים בשער בית העלמין בשעה 14.30

תודתנו נתונה לכל מנחמינו

המשפחה

במלאת שלושים לפטירת יקירנו

עו״ד אליעזר גרושקה ז״ל

תתקיים אזכרה ליד קברו בבית העלמין בחולון ביום חמישי ז׳ באייר תשל״ב (21.4.72) נפגשים בשעה 12.00 ליד הכניסה החדש של בית העלמין.

אנו מודים בזה לכל הקרובים, הידידים והמכרים אשר הביעו את השתתפותם באבלנו.

המשפחה

במלאת שנה לפטירתה של

שרה שרמייסטר ז״ל

(לבית רבינוביץ תאומים)

תיערך אזכרה וטכס גילוי המצבה ביום א׳ 23.4.72 בשעה 16.00, בבית העלמין בקרית־שאול.

נפגשים ליד שער בית־העלמין.

המשפחה

בצער רב וביגון קודר אנו מודיעים על פטירתה של הרעיה, האם, האחות והסבתא הצנועה והנכונה

בלומה קמינסקי עבה

בת ר׳ חיים יהודה לייב סימקין ז״ל

הלויה תצא היום, יום חמישי, ו׳ אייר תשל״ב 20.4.72 בשעה 1.15 אחה״צ מבית ההלויות העירוני, רח׳ דפנה 5, ת״א לבית העלמין בקרית שאול.

מתאבלים מרה:
הבעל: שמואל קמינסקי
הבת: צפורה ואליעזר פרלבן
הבן: חיים ודליה סלע
האח: יעקב וחבה סימקין
הנכדים: בנימין, יעל, מיכל ואייל
וכל בית סימקין

בבית המשפט המחוזי בחיפה
תיק עזבונות 437/72
בענין: עזבון המנוח דוד שולי־מאי ז״ל, שנפטר בחיפה ביום 7.1.72.
המבקשת: גרדה שולימאי מ־חיפה, עיי בא־כוחה עו״ד צבי מני דלמן מחיפה, רחוב הבנקים 16.
הזמנה
להורי ידוע כי הוגשה לבית המש־פט בקשה לקיום הצוואה של המנוח דוד שולימאי.
הריני מזמין בזה כל אדם המתנגד לבקשה הנ״ל, להגיש תוך 15 יום מיום פרסום הזמנה זו את טענ־ותיו, שאם לא כן יתן בית המשפט צו כאמור.
ש. ריז, שופט
רשם

בבית המשפט המחוזי בחיפה
תיק ירושה 444/72
בענין — ירושת המנוח משה דה קסטרו ז״ל מאכו, שנפטר ב־חיפה ביום 15.12.71.
והמבקש — וקטור דה קסטרו מעכו רח׳ דבורה הנביאה מס׳ 2.
עיי עו״ד מ. לבנת ו/או א. ברק מקרית ביאליק רח׳ ירושלים מס׳ 15.
הזמנה
להורי ידוע, כי הוגשה לבית ה־משפט בקשה ליתן צו המכריז על ירושת המנוח הנ״ל והנני מזמין בזה כל אדם הטוען שיש לו טובת הנאה בעזבון המנוח, והרוצה להתנגד להכ־רזה, להגיש, תוך 15 ימים מיום פרסום הזמנה זו, התנגדות להכרזה הנ״ל, שאם לא כן יתן בית המשפט צו כמוב בעניני.
ש. ריז, שופט
רשם

בבית המשפט המחוזי בחיפה
תיק קיום צוואה 470/72
בענין: הזמנתה קלרה גראומן ז״ל, שנפטרה ביום 7.3.72 בחיפה.
המבקש: גראומן מאיר (בר׳) עיי ביה צריך ד״ר ר. כהן, רח׳ הרצל 17, נהריה.
הזמנה
להורי ידוע כי הוגשה בקשה ליתן צו קיום צוואה על עזבונה של המנו־חה הנ״ל.
הריני מזמין בזה כל אדם המוטן כיש לו טובת הנאה בעזבון המנוח הנ״ל והרוצה להתנגד לצו, להגיש, תוך חמישה עשר יום מיום פרסום הזמנה זו, התנגדות לצו המבוקש, שאם לא כן יתן בית המשפט צו כמוב בעניני.
ש. ריז, שופט
רשם

הנדון: הועדה המקומית להכנון ולבניה (הכרמל)
רח׳ עליה שניה 2, ע״ת,
טלפון: 916547
ניתנת בזה הודעה לועדה המקו־מית לדיון בבקשה לפיה־בהרים. ציג — רמ/646/115 — בגוש 3861 חלקה 42 על ידי פתחי פאר עזרה, קצבאה, והבהוה חריבה, הינו: הקלה ברחוב חזית כרגיל.
כל המעוניין, אם כבבל ואם מב־חינה אחרת בקרקע, הבריינים, או בנכסים אחרים, שהתכנית משפיעה עליהם, יוכל לעיין בהתאקי התכנית, במשרדי הועדה המקומית, בשעות העבודה הרגילות, ולהגיש התנגדו־יות להכנית תוך 14 יום מתאריך פרסום זה.
ע. ראדו,
יו״ר הועדה המקומית להכנה ולבניה (הכרמל)

בבית המשפט המחוזי בחיפה
תיק קיום צוואה 457/72
בענין: עזבון המנוח מאיר שילר ז״ל, שנפטר בקרית ים ב־7.1.72.
המבקשת: זזדה שילר מקרית ים, רח׳ סרוטפלדור 4/2, עיי עוהיד ל. ירדנפלד ו/או א. ירדי מחיפה, רח׳ הנלוץ מס׳ 3.
הזמנה
דע לך כי הוגשה בקשה ליתן צו הכרזיה על ירושת המנוח הנ״ל הנני מזמין בזה כל אדם הטוען שיש לו טובת הנאה בעזבון המנוח הנ״ל והרוצה להתנגד לתתן הצו המבוקש להגיש התנגדות תוך 15 יום מיום פרסום הזמנה זו שאם לא כן יתן בית המשפט צו כמוב בעניני.
ש. ריז, שופט
רשם

בבית המשפט המחוזי בחיפה
תיק קיום צוואה 492/72
בענין: המנוחה ארנה פישר ז״ל שנפטרה ביום 22.2.72 בחיפה.
המבקש: שמעון פישר, מחיפה עיי צהיד ד״ר א. סטוב ה. 2. אריאל מחיפה, רח׳ שרייבר לוין 6.
הזמנה
להורי ידוע כי הוגשה לבית ה־משפט בקשה לתתן צו קיום הצוואה.
הריני מזמין בזה כל אדם להתיצב בבית המשפט תוך 15 יום מיום פר־סום הזמנה זו, ולתתן טעם, כדרך לא תעיים ולא תרשם הצוואה האחרונה ומדוע לא תתתן הצדת צו קיום צוואה למר שמעון פישר, שבאם לא כן יגיש בית המשפט ליתן תעודה זו כאמור.
ש. ריז, שופט
רשם

בבית המשפט המחוזי בחיפה
תיק ירושה וקיום צוואה 451/72
בענין: צוואת הגברת דן גברי־אלי ז״ל, מחיפה, רח׳ אליפנס 4.
שנפטר בחיפה ביום 8.12.71.
המבקשת: בתיה גבריאלי מ־רח׳ אליפנס 4, חיפה.
הזמנה
להורי ידוע כי הוגשה לבית המש־פט בקשה זה בקשה לתתן צו ירושה וצו קיום צוואה של הגברת דן גברי־אלי ומינוי בר שלמה מישקוביס־קי מחיפה לנאמן הצוואה של הגברת. הנני מזמין בזה כל אדם הרוצה להתנגד לצו להגיש, תוך 15 יום מיום פרסום הזמנה זו התנגדות לצו, שאם לא כן יתן בית המשפט צו כמוב בעניני.
ש. ריז, שופט
רשם

בבית המשפט המחוזי בחיפה
תיק מזונות 475/72
בענין: ירושת הגברת אנדרי רבינוביץ ז״ל, שנפטר בחיפה ביום 19.2.72.
ובענין: אבשלום רבינוביץ.
הזמנה
להורי ידוע כי הוגשה לבית המש־פט בקשה ליתן צו המכריז על ירושת המנוח הנ״ל והנני מזמין בזה כל אדם המוטן כיש לו טובת הנאה בעזבון המנוח הרוצה להתנגד לצו להגיש, תוך 15 יום מיום פר־סום הזמנה, התנגדות להכרזה זו בבוקשה, שאם לא כן יתן בית המשפט צו כמוב בעניני.
ש. ריז, שופט
רשם

אנו אבלים על מותו הפתאומי של
ידידנו חברנו לעבודה

אליקים שטרוק

תנחומינו הכנים לרעיתו גבי אתה שטרוק

לופטהנזה
ההנהלה וצוות העובדים

התאחדות סוכני נסיעות ותיירות בישראל

אבלה על מותו ללא עת של

אליקים שטרוק

המנהל המסחרי של חברת „לופטהאנזה"
וידיד התאחדותנו

תנחומינו הכנים למשפחה האבלת
ולחברת „לופטהאנזה"

בצער רב וביגון קודר אנו מודיעים על פטירתה הפתאומית
של יקירתנו

בתיה אברם (שכטר) ז״ל

הלויה תצא היום, יום חמישי, ו׳ אייר תשל״ב 20.4.72 בשעה 11.30 לפנה״צ מבית ההלויות העירוני, רח׳ דפנה 5, ת״א לבית העלמין בקרית שאול.

המתאבלים:
בעלה: ישעיהו אברם-שכטר
בתה: פרידה
נכדתה: דניאלה
אחותה: רוזה פרס
גיסה: זליג פרס

ליוסי פז
ובני משפחתו

משתתפים באבלכם על מות

האב ז״ל

משפחות: און, גנוסר, חסיד, לוי, פלדמן

במלאת שנה לפטירת יקירנו

מישה פינשטיין ז״ל

תערך אזכרה ליד קברו בבית העלמין בחולון ביום ראשון, ט׳ אייר תשל״ב 23.4.72, בשעה 3.30 אחה״צ.

המשפחה

לידידנו
חיים שהם

משתתפים באבלך במות

אביך ז״ל

מ. ר. ב. — פקוח הנדסי בע״מ

אנו מודיעים על מותו ללא עת של

ד״ר אינג׳ שמעון בקר

אשר הלך לעולמו ביום ד׳ אייר תשל״ב 18.4.72.

ההלויה תצא היום, יום חמישי ד׳ אייר 20.4.72 בשעה 15.00 לבית העלמין בבאר שבע

רות בקר וחילדים
יהודית נחמיאס (מבית בקר) ומשפחתה

קריה למחקר גרעיני נגב

אנו מודיעים בצער על מותו ללא עת של
חברנו לעבודה

ד״ר שמעון בקר

ומשתתפים בצער המשפחה

חבריו לעבודה

מועדון נאות המדבר באר-שבע
(מלון נאות המדבר)

מהתתים בצער המשפחה על פטירתו ללא עת של

ד״ר שמעון בקר

חברי מועדון נאות המדבר
הנהלת המלון

קמילה ויצזיז מ. אציק

מביעים בזה את הוקרתם והערכתם

לרבנים, לגבאים ולחידי כית הכנסת אליהו הנביא ב׳
(צפון תל־אביב)
ולכל הערובים, הידידים והמכרים

שהביעו תנחומים בכתב ובעיים במשך יבי השבעה לפטירתה
של בתם יחידתם

טלילה ז״ל

תודה מיוחדת ויישר כח

לרופאים, לאחיות ולצוות העובדים בביתחי העירוני „הדסה"
שברחוב בלפור, תל־אביב,
ובמיוחד לטגל במחלקת ילדים א׳

על המסירות, הדאגה והטפול הנאמן שהגישו לטלילה ז״ל
בעת אישפוזה בבית החולים.

במלאות 24 שנים לנפילתו של בני ואחי האהוב

ישראל שורצמן ז״ל

בקרב על משמרת צמח במערכת עמק הירדן.

נתייחד עם זכרו ליד קברו בבית העלמין של קבוצת נגבה
ביום ב׳ 24.4.72 י״ אייר תשל״ב, בשעה 11.30 לפנה״צ.

פנחס אכישר (שורצמן)
חנה גלעדי

ביום א׳, ט׳ אייר תשל״ב (23.4.72) בשעה 4.30
נעלה לקברו של יקירנו

אברהם קמיני ז״ל

לגילוי המצבה

בתאסף בחצר בית העלמין בקרית שאול

המשפחה

לשרה קניוק (ברורמן)

השתתפתנו באבלך הכבד במות בעלך

משה קניוק ז״ל

דיירי הבית ברחוב טרילני 5
כרמת אביב

אנו אבלים על מותו של חברנו היקר

קורט דיפריס ז״ל

ומביעים תנחומינו למשפחה האבלה

סקצית יבואני תרופות
שליד לשכת המסחר תל־אביב

למר אלכסנדר טרכטנברויט
מפעילי התעשיה בירושלים

רגשי תנחומים כנים במות רעיתו

גניה ז״ל

דשר האמהות התעשייניים בישראל סניף ירושלים
מרעמת המנהלים של תעשיות ירושלים כאחדות מעיים
וחבר העסקים

שר החוץ
ועובדי משרד החוץ

מודיעים בצער רב על פטירתו של

ד״ר בנציון כדורי ז״ל

לשעבר יועץ בשגרירות ישראל ברומא

ומשתתפים בצער המשפחה

לגב׳ מירה קאי

מהתתים באבלך הכבד במות עליך

האם ז״ל

ההנהלה וחבר העובדים
המרכז למחקר גרעיני, נחל-שורק

למשפחת חסון

ולמחבני ערובה וקרוב כללים בע״מ

תנחומינו באבלכם הכבד
על מותו של

ברוך חסון ז״ל

החברה הא״י לקירור
והטמקה בע״מ

אנו מהתתים באבלם הכבד של

משפחת חסון

וחברת מחסני ערובה וקרור כללים בע״מ

על מותו ללא עת של רצמ המשפחה

ברוך חסון ז״ל

„הדר" חברת לרישות
ותחבורה ואחזקה

יתרון 0:2 לאיראן בגביע דייויס

האחים אקבארי ניצחו את שלם ושטבהולץ

מאת אבי וינטר,
פועל מפורט „הארץ"

הארמת המגיט של איראן מוליכה אחר 0:2 בתום היום הראשון של המקצים בשלב המוקדם בגביע דייויס לאזור שטאני אקבארי גבר על יהושע שלם (0:3), ואחיו אקבארי ניצח את יוסף שטבהולץ (0:3). המשחקים היו ברמה־גבוהה ב־1,500 צופים.

משחק הזוגות שיוחדה היום עשוי להדרך את גורל המערכה כולה, אז לדאותה לשני משחקי יחידים שיהיו מחר. בשני ה־מפגשים עמיין לא נקבעו ה־נקודות.

אולם לכריות הנצחון בין שני המח־מ מס' 2 גבר חוסיין אקבארי על שטבהולץ — 2:6, 4:6, 7:9, שעתיים וחצות של מאבק שקול למדי. אלא ששטבהולץ הבעבר, ולוא גילה יכולת משח־ל גדול היה לגבור על יריבו במערכה האחרונה.

המערכה הראשונה היתה אולם אחרי שוויון 2:2 זכה אקבארי בארבעה משחקים וניצח המערכה זו. החום הכביד על שני הקנים. גם במערכה השניה היה (4:4) חוסיין אקבארי וצ־לחים בנחמן את שני המשחי־ם הארוכים. במערכה השלישית המאבק צמוד יותר. שטבהולץ 1:3 ו־2:4, אולם האיראני וצ־למשות ומכאן החל המאבק המערכה בהפרש שתי נקו־ת. הוא הסתיים בתוצאה 7:9. תוצאת הסיום התעורר שטבהולץ,

ספרי נצחון קל גם על נפאל

המשחק השני היום בבאנגקוק

בנגקוק, 19 (שרות „ספורט ה־ם). בנוכחות הכדורגל הצעירה של ל תקיים כאן ביום ה' (הערב) משחקה השני במוקדמי על גביע לנוער, כאשר התמודד עם גב־ה הזלשה של נפאל.

נבחן הישראלי הגבוה על הרוו (7:0) כבר הבטיח למעשה ליית הגבורות הצעירה. שלבו ד בעל הגמר, שיחל באמצע ה־הבא. המנצח עתה היא לתפוס מקומות הראשון בבית א', כדי ה לתם ירוב קל יותר. ברבע נפאל תובטח בבית זה על־ידי 5:0.

אה לא לאחר הפתיחה המוחצת ודו לא יבצע המאמן דוד שוויי־ ערוכים מרחיקי לכת בהרכב ה־ת, שאין ספק כי בכוחה להביס ת הידיד מנפאל, שמבחינה הי־ת הוא אף נופל בכוחו מצעירי

במשחקים שהיו אתמול והיום היו התוצאות הבאות: בית א': תאילנד — הודו 4:1. בית ב': סינגפור — ברוניי 8:0, יפאן — הונגקונג 2:2; סינגפור — הונגקונג 1:0. בית ג': פורמוזה — קמבודיה 0:0. בית ד': איראן — לאוס 4:0.

מוסטאו הועבר לוואסקו בעד 560 אלף דולאר

ריו דה ז'אנירו, 19 (פי. פי.). כר־כב גבורת הכדורגל של גבורת ברא־זיל, מוסטאו בן ה־25, תתם על חוזה עם מועדון חדש — וואסקו דה גאמה. הוא ישתכר בשנתיים הקרובות 124 אלף דולר — כלומר, משכורת חוד־שית של 5170 דולר, אחת הגבוהות ששולמו אי־פעם בכדורגל הברזילאי.

מוסטאו נרכש על ידי וואסקו מ־קבוצת קרוזיירו, בסכום של 560 אלף דולר.

שגילה עצבנות והיה מעוות. הרבה תודות לקהל שמילא את היציעים. המנסאי האיראני, שהיה זריז ומ־היר יותר, ובעל חוכמת קי־יום מצדי ניצח, ניצח וצבר נקודה חשובה לי־כות נבחרתו.

הפסד גם לשלם

התקוה הגדולה שלנו יהושע שלם, אלוף ישראל, הפסיד לאלוף איראן סאני אקבארי 1:6, 1:6, 4:6. שלם ואקשה להשיב על הכדורים הקצ־רים של אקבארי. האיראני הצליח לוכות בנקודות חשובות בשיטה זו, ורק לקראת סיום המשחק הצליח שלם לתבוס ביתר יעילות ולא לאבד נקודות.

אולם לכריות הנצחון הקל של סאני אקבארי, הביג שלם בשחק אה ואלגנטי, כשהוא מריץ את ה־איראני מצדו האחד של הכורש ל־משנהו. סאני, בכיר מנסאי ארצו, למרות היותו נמוך ובעל שרוך כמה קילוגרמים, הפגין זריזות ומהירות. במערכה האחרונה הוביל שלם 1:3 — התוצאה הסובה ביותר שלו ב־מערכות — אולם עד לסיומה הפסיד 4:6. שלם היה מאד מאוכזב בסיום המשחק, והתבטא במשפט קצר: „אנחנו נמורים".

אם תוצאת היום איראן במשחק ה־זוגות, בו כנראה תוצב על ידי האחים אקבארי, יובטח לה הנצחון הסופי. על כל פנים, נראה כי יתרון של 0:2 לאיראן ביום הראשון יאפשר מנוחות מצדים את איר־הנציגות ה־כרוכה בנדוד לנסות לתל־אביב, מ־שום שלפי כל הסימנים יקיה עליה לשחק עתה נגד איראן במוראן.

מכבי ת"א-מחלקת הכדורסל
מוריד האביב

ליובל ה־40
של מחלקת הכדורסל, יתקיים
בימים:
מוצ"ש 22.4.72
יום ראשון 23.4.72
החל משעה 7.30, בהיכל הספורט בידאליהו,
בהשתתפות: בום־ליר אלופת בלגיה
פידס נאפולי מחזיקת גביע אירופה
למחזיקות גביע 1970,
הפועל ת"א ומכבי ת"א
כרטיסים ב"במה" וביתר המשרדים
לנוחיות הקהל, נא להכין כרטיסים מראש

הטיול היחיד ליוון בחודש מאי
(מ־12 עד 25 למאי 72 — טיול חג השבועות)
$245 + 1550.— ל"י
תתנה מ־14 ימי נופש ביוון המקסימה וטייל במילוטונו
(קוריינס, מיקנה, ארגוליס, נופליאו, אפידאורוס)
ובקר באיים של רודוס וקרתה.
פנה אל שוכן הנסיעות שלך או
OLYMPIC AIRWAYS
תל־אביב: טל. 611401 חיפה: טל. 669035 ירושלים: טל. 234538

תל־אביב קאונטרי קלוב־
הקלוב לכל המשפחה!
הרשמת חברים חדשים במשרדי הקלוב, כל יום (חוץ מיום ב')
הרשעות 9 בנקר־4 אחה"צ, טל 418181

הפתעה בסיבוב הששי: מגדל העמק הביסה את כפר־סבא 2:5

מחזיק הגביע הודח בבעיטות־11

יפו—הכח 2:3 * מכבי ת"א—הפועל פ"ת 1:2 * הופסק משחק הפועל חיפה—שמשון (0:1)

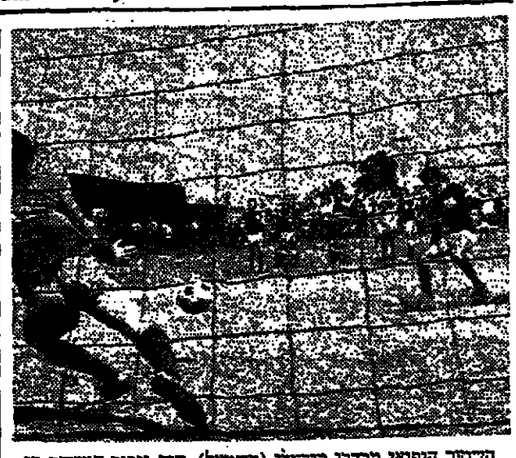

הכדור היפואי מרדכי מיכאלי (משמאל), היה גיבור המשחק בו הודח מחזיק הגביע הכח ר"ג ממשחקי הגביע. בתצלום הוא נראה עוצר את כדור ה־11 שיוחה שאול כהן מהכח. בתום 120 דקות היתה התוצאה 0:0, מיכאלי עצר כלוכה כדורי־11 וכך הבטיח ליפו בצחון 2:3 ועליה לשמינית הגמר. (צילום: בן יוסף)

מיכאלי עצר שלוש פעמים

מכבי יפו — הכח 0:0
(2:3 בבעיטות 11)

שלושה כדורים מנקודה ה־11 ש־עצר אתמול מרדכי מיכאלי, שוער מכבי יפו, הדיחו את מחזיק הגביע, הכח רמת־גן, מהמשך המערכה על גביע המדינה — בסיבוב הראשון בו נכנסו הקבוצות הלאומיות לדירת ה־תחמדדנות.

בתום 120 דקות ארוכות, שהחלו ב־11 בבוקר ונמתיחו בפצוצו של צ־הריים להזכ במגרש מכבי ביפו, לא הצליחו חלוצי שתי הקבוצות לחבר קיע שערים, הגם שהיפואים נהנו מ־יתרון בחלק נכבד של המשחק וכ־דור של שלמה גיניו אף נהדף ב־קורת שער הכח בדקה ה־114.

ואז, לאחר 120 דקות מתישות, נ־גשו שני הירידים להכרעה בבעיטות־11. ראשונים בעטו חלוצי מכבי יפו: יחזקאל קנב שלח את הכדור מ־נקודת ה־11 לפינה השמאלית בגובה — 1:0 ליפו; שלמה גיניו בעט כדור שנהדף בקורה השמאלית וחזר לדוכנה — עדיין רק 1:0; יעי־קב שני בעט כדור שנהדף ברגלו של שוער הכח גיגון — עדיין 1:0; *שלמה גולדברג החליק כדור חזק לרשת — 2:0; אברהם אראבי בעט שמאלה — 3:0 ליפו, בתום חמש הבעיטות.*

עתה ניגשו לבעוט שחקני הכח. ב־הרגשה שהבצחון כמעט מוחמ בכיסם. דני הפטל בעט בחוזקה ימינה — ו־צימצם את יתרון יפו ל־3:1; שאול כהן בעט את הכדור השני — אבל מיכאלי עצר בזריזות מוצלח ופיזין 3:1; משה רובינשטיין בעט את כדור השלישי של הכח — מיכאלי תפס ופיזין 3:1. עתה נותרו עוד שתי בעיטות להכח, כדי להשוות את המאזן בחמש הבעיטות הראשונות. יהודה שהרבני בעט בבטחון לשמאל ר"ג 3:1. נותרה הבעיטה האחרונה. אשר מסיגו בעט ימינה — אבל שוב היה מיכאלי במקום, עצר את הכדור, כדי להדיח את מחזיקי הגביע ולהע־לות לשלב הבא את מכבי יפו.

היה זה סיום דרמטי לדו־קרב חי־וור, לעיני 1000 צופים משועממים. שפט הנדהר.

מכבי נתניה — מחנה־יהודה 0:2
(לאחר הארכה)

האלוף מנתניה נוקם אתמול ל־30 דקות הארכה, כדי לגבור על ה־יריב הציקש והאמיץ ממחנה־יהו־דה בשיעור 0:2.

במרבית דקות המשחק התנהגו האורחים ממחנה־יהודה מול המק־פות הורודות ונשגבו של חלוצי נתנ־יה שלא הצליחו לפרוץ את התגנה הצפופה. אם לא נכשו חלוצי נתניה שערים במשך 90 הדקות הראשונות, הרי „האשם" הוא בשוער מחנה־יהודה דוד בוקרת, שחיזה השחקו הבולט בשדה, בדקה ה־94 הבי־ליח מרדכי שפיגלר בתום מבצע משולב עם שרגא בר לפרוץ לתוך הרחבה ולהכניע את השוער המצ־טיין. משנפתח השער, נפל תוך דקה גם השער השני לזכות נתניה, כש־הפעם הכדרש הוא ויקטור פרוסי. שפט שרם, 1,500 צופים, במגרש מכבי נתניה.

הפועל ירושלים — בית־שמש 0:4
(0:1)

הפועל ירושלים מחץ את הפועל בית־שמש מליגה א' תוך 90 דקות במהלכן לא הוטל כלל בספק בצחון הקבוצה הלאומית המנוסה יותר ש־הוגילה 0:1 במחצית.

בשלב השערים התולקו: אלי בר־רימון' (2) ויקטור מבצור ואלי הוד. 2000 צופים חזו במשחק שהיה בבית־שמש.

חדרה נכנעה למכבי חיפה

מכבי חיפה — הפועל חדרה 3:3
(2:3 בבעיטות 11)

קבוצת מכבי חיפה, שנוצחה אש־תקד בגמר, נאלצה אתמול להשקיע מאמצים רבים כדי לנצח את הפועל חדרה 2:3 בדו־קרב של בעיטות־11 מטר, לאחר שבתום המתימנו ב־3:3.

זיעה היתה טובה יותר במחצית הראשונה והבקיעה שער בדקה ה־20 על־ידי יחיאם שרעבי. הזדרזתי ויקטור יאנב, הדמות הבולטת ב־משחק, הישמה בדקה ה־50 בנגיחה. שלום שוחדר העלה ל־2:1 לחדרה. ושוגר הישוה ל־2:2 בנגיחה בדקה ה־65. ויקטור יאנב קבע 3:2 לחד־רה בדקה ה־100, אך מוני אדלר הישוה ל־3:3 בדקה ה־108.

שתי הקבוצות נצרכו לבעיטות־11. הזיחיאים אורבוכין, שחגר ויאנב לדי הבקיעו שלושה שערים. גרש־גדן ושרעבי הסיאו. הזדרזתי אר־גז ושלו הבקיעו שני שערים. מוני ושוגרן הזסיאו. המתח הגיע לשיאו כאשר הזדרזתי יחם לדי בגמא לבר עוט את הכדור הצערון. לוי בעט, הזסיא — הזחיאים זכו בהשחק. שפט מנחם אשכנזי, לעיני 1,500 צופים בחדרה.

הפועל קרית־אתא — בית־ר עכו 0:0
(0:0)

במשחק בין שתי קבוצות ליגה ב', זכתה קרית אתא בצחון שהעלה אר־תה לראשונה בתולדותיה לשלב ש־מיבית הגמר. השערים: מלש (67) וטייטהדל (79). שפט ואנה, 1500 צופים בקרית־אתא.

הפועל לוד — הפועל יהוד 2:3
(2:2)

לוד ניצחה בקרב קשה את יריבתה מליגה א', במשחק שהיה ביתר. השערים למנצחים: בן־שיפריק (15, 53), בבר (30); ליהוד: ישראל ש־עון (4), סטפק (44). שפט מזיה מטר, לעיני 1,500 צופים.

למכירה
פורד טנדרבירד
מדגם 1965, 80,000 ק"מ, במצב מצוין, אוטומטית עם סיחוב אויר, רדיו וכל יתר הטכמלולים. מסס לשנה.
מחיר 32,000 ל"י
טלפון 925747 בערב.

בית הדין הרבני האזורי
תל־אביב יפו
תיק מס' 6880 ל"ב
מי להאיר יהב, דרכון ישראלי: 464455, מבקש מכבי ביתיר הרבני האזורי לתיא־יפו לאשר את גרושיו מגבר שיבל לבית נוולמן שתה־קיימו בעיר בריסל בשבת תשל"א.
בית הדין הרבני האזורי
תל־אביב—יפו

הקוטלת ממגדל העמק

הפועל מגדל־העמק — הפועל כפר־סבא 5:2
(0:3)

כדורגלני הפועל מגדל־העמק המזר־מים הפתיעה את הפתעת ליגה א' צ־פון, הפכו אתמול לקוטלי העצים במגרשת הגביע, כאשר סילקו ממש־חק הגביע את הקבוצה הלאומית הבאה של הפועל כפר־סבא, בנוכח בצחון גבוה 5:2.

2000 צופים חזו במגדל־העמק ב־משחק מברק של הקבוצה המקומית שהגיע לשיאו במחצית הראשונה וב־3 דקות במחצית השניה.

שחקני מגדל־העמק ניצלו כהלכה את שליטתם בשדה במחצית הרא־שונה והבשו 3 שערים ללא מענה. בתחילת המחצית הרא־שונה, ביום בדקה ה־94 הב־ליח מרדכי שפיגלר בתום מבצע משולב עם שרגא בר לפרוץ לתוך הרחבה ולהכניע את השוער המצ־טיין. משנפתח השער, נפל תוך דקה גם השער השני לזכות נתניה, כש־הפעם הכדרש הוא ויקטור פרוסי. שפט שרם, 1,500 צופים, במגרש מכבי נתניה.

הפועל ירושלים — בית־שמש 0:4
(0:1)

הפועל ירושלים מחץ את הפועל בית־שמש מליגה א' תוך 90 דקות במהלכן לא הוטל כלל בספק בצחון הקבוצה הלאומית המנוסה יותר ש־הוגילה 0:1 במחצית.

בשלב השערים התולקו: אלי בר־רימון' (2) ויקטור מבצור ואלי הוד. 2000 צופים חזו במשחק שהיה בבית־שמש.

מאת יהושע שביא

שתי הפתעות גדולות נפלו במח־זור השישי על גביע המדינה בכדו־רגל, המחזור הראשון בהשתתפות הקבוצות הלאומיות: הפועל מגדל־העמק, מליגה א', הביס בכבודו את הפועל כפר־סבא מהליגה הלאומית וב־5:2 הדיחו מהמשך משחקי ה־גביע.

הפתעה פחות מרעישה אבל לא פחות מפתיעה: מכבי יפו הדיח את מחזיקי גביע אשתקד, כדורגלני הכח רמת־גן, בתום מאבק מרתוני ועיקש שנמתיים ב־0:0 לאחר 120 דקות ובמבחון יפואי 3:2 בסידרת בעיטות ה־11. מרדכי מיכאלי מיפו עצר ש־לוש בעיטות־11 ובכך הדיח את ה־כח.

משחק נוסף שהוכרע בבעיטות־11: מכבי חיפה סיים לאחר 120 דקות 3:3 עם הפועל בחדרה, ובבר עליו לאחר מכן 3:2 בבאבק בעיטות מן הנקודה הלבנה.

בקרב מסקרן שהיה בפתח־תקוה הכניע מכבי תל־אביב את הפועל ה־מקומי 2:1, ארבעה ימים לאחר ש־השניים סיימו באותו מגרש ב־2:2 את מיפגש הליגה. הפועל באר־שבע שגבר בשבת בליגה 1:0 על בני־יהודה בבלומפילד, חזר על אותה תו־צאה גם בבגרשו שבנגב. ועוד תוצאה מפתיעה: מכבי נתניה גבר במגרשו 2:0 על הפועל מחנה־יהודה רק לאחר הארכה. במועד המוקי — 0:0.

הגם פיצוץ אחד: המשחק בין ה־פועל חיפה לשמשון תל־אביב, ב־בלומפילד, לא הגיע לסיומו, לאחר שצר בצחון חיפאי שתי דקות לפני הסיום.

למשחקי שמינית הגמר עלו עשר קבוצות מהליגה הלאומית, חמש מליגה א' ורק אחת (הפועל קרית־אתא) מליגה ב'.

משחקי שמינית הגמר

במשחקי שמינית הגמר על גביע המדינה, שיהיו לאחר הקיץ, יתמו־דדו הקבוצות הבאות: הפועל חיפה או שמשון ת"א — הפועל קרית־אתא, מכבי תל־אביב — הפועל באר־שבע, הפועל יוד — הפועל ירוש־לים, מכבי פתח־תקוה — הפועל כר־דל הצפון, הפועל נהריה — ביתיר ירושלים, הפועל מרמורק — מכבי נתניה, מכבי חיפה — ביתיר תל־אביב, הפועל תל־אביב — מכבי יפו.

שער אחד פחות מאשר בליגה

מכבי ת"א — הפועל פ"ת 1:2
(0:1)

4 ימים בלבד לאחר מאבק הליגה המעניין, שהיה בשבת בין מכבי ת"א להפועל פ"ת (2:2), נפגשו אות־מל שתי הקבוצות פעם נוספת. בתום 90 דקות לא מלהיבות בכיוחד וצ־ליחו המכבים לזכות בצחון הזוק — 1:2.

גם אתמול, כמו בשבת, חלה הת־עוררות במשחקם של הפתח־תקוו־אים דווקא לאחר שמכבי הוליך 0:2. אולם הפעם, חדף משחקם התוקפני בדקות הסיום, לא הצליחו הארחים להבקיע יותר משער בודד, שלא מנע הצחון הבל־אביבי.

ניורא שפיגל פרץ בדקה ה־26 משכאל וב־10 מטר מן השער בעט כדור שנהדף ע"י מגן פתח־תקואי. על הכדור השתלט שפיגל פעם גו־טפת, והחליקו לרחוב השער.

הכדור חלף על פני ויסוקר, הגיע אל דרור ברנר הה לא התקשה לב־ווד, בסדדיק פנימה לרשת כחשופה. לאחר משחק גרשה של שתי ה־קבוצות פרץ שפיגל בדקה ה־50 יחי־די מול ויסוקר, ובפעמה לא נחזה במיוחד בעט כדור חזק ושטח, ש־חלף בין רגלי השוער הפתח־תקואי הישר לפינת השער הרחוקה.

רפיון בסורות ת"א נוצל ע"י ק־בוצת הפועל פ"ת, שהחלה ליזום התקפות בשוכנות על שערו של קרוש אולם כאמור, הסתיימו בהכ־קעת שער יחיד ע"י בגן פתח־תקוה חיים בכר, שקלע בדקה ה־86 כדור על קו רחבה ה־16 ובעט בעיבוב אל מנחת למקיוף השער התל־אביבי — 1:2.

רפי דוד

פיצוץ בבלומפילד

הפועל חיפה — שמשון תל־אביב 1:0
(0:0)
(הופסק בדקה ה־88)

השופט שמעון חוגג הפסיק את משחק הגביע בין שמשון תל־אביב הפועל חיפה, שהיה באיצטדיון בלומפילד ביפו, שתי דקות לפני סיומו החוקי. חוגג אמר, כי נאלץ להפסיק את המשחק משום שהחקני שמשון לא איפשרו לו להמשיך ול־סיים את המשחק במרוצ החוקי.

„אישרתי שער חוקי לזכות הפו־ל חיפה בדקה ה־88" — אמר חוגג הוסיף: „שחקני שמשון הבעו כמני לגשת לקוון בסצנה שהשער אותו כבש חלוץ הפועל חיפה שמואל יעקובובסקי הושג בעיבוט ידו של השחקן. שאלתי את הקהל והוא אמר לי שהיה זה שער חוקי. כאשר בי־קשתי להמשיך את המשחק הקי־פוני שתקני שמשון ומנעו ממני ל־המשיך בתפקיד.

השופט ציין, כי לא הרחיק מן המגרש שום שחקן וכי שחקני שמ־שון לא ביקשו הרחקה.

שחקני שמשון הקיפו את השופט לאחר השער גם בגלל אירוע קר־דם, לאחר שחוגג הודה על קרן לזכות חיפה למרות שהקהל סימן להוצאת חוץ. בגן הפועל חיפה אבא מינרין בעט את כדור הקרן ואת הכדור המשיך החלוץ יעקובובסקי בנגיחה לרשת.

ברוב המשחק היתה השליטה תו־יזמה בידי החיפאים אולם הוקא לק־ראת סיומו נחלש הקצב וכאשר דר־מה היה, כי דוקא 30 דקות הארכה יבריכו את המשחק הגיע המשחק ל„סיומו" הבלתי צפוי.

בית"ר ירושלים — הפועל טירת הכרמל 0:2
(0:1)

יכולת מוגבלת מאד של ביתיר ירושלים הספיקה לה אתכול כדי לנ־בור על הקבוצה השאפתנית של ה־פועל טירת הכרמל מליגה א'. ה־משחק היה שקול בדרב שלבה. ה־אורחים עשו רושם טוב מאד, ובע־קר שוערם יעקב יהודה, סמלם את סערו ממצבים בבכים. ביתיר שיחק בהרכבו המלא, למעט צידוחה ה־מסוכסך, אך אינב כיתן שזילזל בריבוי הזדמנויות.

השער הראשון נבבע בנגיחה של אבנר בצלאל (15), ואילו יוסף אבי־נוף חתם את התוצאה (55), כש־ניצל מסירה של בן־שקב. שפט יר־סמון לעיני 3000 צופים בבגרש ר־מקיא בבירה.

הפועל מרמורק — הפועל רמת־גן 1:2
(1:1)

מאבק בין שתי קבוצות הנבנות על הצמרת בשני בחוזות ליגה א'. מר־מרק גילתה יתרון קל שזיכה אותה בצחון דחוק. שני שוערבי כבש ל־מרמורק שער ראשון בדקה ה־5. כ־עבור דקה הישוה וילקומיר־סקי זה רשת־גבי את התוצאה.

יגאל כהן כבש את שער הצחון לרמת־גן בדקה ה־71. שפט בר, 1500 צופים, בר־ב.

רים (61, 62) שתגידלו את יתרון קבוצתו ל־5:1. ותם את הנצאת ה־משחק חלוץ כפר־סבא פובל בשער בדקה ה־90. שפט זהר, 3000 צופים, במגדל העמק.

הפעם: ברד

הפועל באר־שבע — בני־יהודה 1:0
(0:1)

משחק משעמם שהוכרע כמו כמ־חץ הליגה שנערך בין שתי הקבוצות ארבעה ימים קודם לכן — צל־ידי שער בודד, היה מנה חלקם של ה־צופים במשחק של גביע המדינה ש־זיה אתמול בבאר־שבע.

חלוצי באר־שבע תקפו את שער יריביהם פעמים לא מעטות, אך בלא הצלחה. שחקני בני־יהודה הפגינו רוח לחימה, אך בכך אין עניין ב־כדי להגיע להישגים מינימליים. ב־קבוצה זו לא ניתן כמעט לראות צי־רופים וליכוד קבוצתי.

בבאר־שבע בלט מאיר ברד שנו־סה לפעול כמיטב יכולתו, אך מחר־סר סיוע מתאים של חבריו לקבוצת לא הצליח להבקיע יותר משער בו־דד. היה זה בדקה ה־27 כאשר קיבל מהאגף היכני כדור מדויק לראשו וללא היסוס נכח בחוקה לשער בני־יהודה וקבע 1:0.

בני יהודה לא נבהלה מהשער, ר־שחקני הקבוצה המשיכו לשחק כ־אילו לא אירע דבר. בסיומות הבאר־שבעים להגדיל את יתרונם עלו ב־תהו. הנסיון הבולט ביותר אירע 15 דקות לפני הסיום בעת שהבאר־שבעי עוטר המגיע בעיטה 11 מ'. שפט גאון, 2000 צופים, בבאר־שבע.

הפועל תל־אביב — רמת־עמידר 0:4
(0:1)

הפועל תל־אביב מחץ את מכבי רמת־עמידר מליגה א' בארבעה שע־רים ללא מענה, כדי לסיים תקופת בגורת אורכה של חלוציו. הבצחון לא הוטל בספק הזל בדקה ה־37, בה הרשים יחזקאל חזום את כדורד הראשון. הוא הבקיע את השער ל־אחר שמאיר ברנר בעט כדור שנהדף בקורה, חזר לרחבה, אבל אומנוני הסיטו לחזום שניצל כהלכה את ה־הזדמנות. בדקה ה־75 הסיט ביתיר בורבה כדור נוסף, לאחר בעיטת קרן של ברנר, וחזום ידה לרשת תוך כריעה מפרחוק של 6 מטרים.

לאחר מכן כבש הפועל תל־אביב שני שערים תוך שתי דקות: בורבה העלה ל־3:0 בדקה ה־85, לאחר ש־קיבל כדור שטוח ששלח לרחבה ה־כלם פרימו שעלה לסייע לחלוצים; ומני אדמוני העלה מזיות קשה ל־4:0, לאחר שניצל כדור שנהדף ה־שוער האגן, לאחר בעיטה חזקה של חזום מ־18 מטרים. שפט סלומונוביץ, לעיני 2000 צופים, באיצטדיון בלומ־פילד ביפו.

מכבי פתח־תקוה — בית"ר נתניה 1:3
(0:1)

ביתיר נתניה המתיע את יריבו כ־פתח־תקוה רק לאחרך 13 דקות, כ־אשר הוביל 1:0 משער של יחזקאל גינבורג בדקה ה־30. אלא שער ל־המסקה הצליחו המכבים להשוות מ־שער של חיים פייגבוג בדקה ה־33.

במחצית השניה נטלו המתח־תקוו־אים את היוזמה וחזו בבצחון בשני שערים שהבקיעו תוך 7 דקות, שני־הם על־ידי הקמסן זאב זלצר, בד־קות 53 ו־60. שפט נעמן, 500 צו־פים, במגרש ביתיר בנתניה.

ביתיר תל־אביב — הפועל ראשל"צ 2:6
(0:3)

שליטה ברורה של ביתיר תל־אביב הקנתה לו בצחון גבוה על הפועל ראשון־לציון מליגה א' — 2:6 ל־אחר 3:0 בבמחצית.

צוויג הבקיע 3 שערים לזכות ביתיר (34, 63, 65), מ. צבי (28), ש. כהן (37) והמטרד (83) הסיטו כל אחד שער. את שני השערים לרא־שון־לציון הבקיע פסח לוין (78, 90). שפט ב. אשקר, 500 צופים, בת"ת.

הפועל נהריה — מכבי זכרון־יעקב 2:3
(0:3)

בהריה מליגה א' נאלצה להתאמץ כדי להכניע בביתה את זכרון יעקב מליגה ב'. השערים לנהריה: פליישר מן (16), פרטוב (23 — בבעיטת 11, 45). לזכרון יעקב: ארזשלי (51, 63). שפט ברנר, 1000 צופים בנהריה.

מכרז 6/72
המועצה המקומית בית שמש מודיעה עד בכרז ההפעלת בריכת השחיה העירונית בקיץ 1972.
הכרז כולל הפעלה הבריכה על כתקנה ושרות הנוגע בה. הקניות מהרשם:
1) נסיון רחב בהפעלת מחיקה דומה.
2) המלצה
3) ערבות בנקאית — 10% מהיקף הנפעה.
סיור באורגן יערך בתאריך 26.4.72 — המפגש בכרזי הבריכה — בבנין המשרדים — בבית שמש שעה 10.00.
אין הכרזה מתחייבת לקבל ההצעה הגבוהה או כל הצעה אחרת.
המועצה שומרת על זכותה לפצל בין הפעלה הבריכה על שרותיה ולבין הפעלה הכנון.
הנאי הנכס המיצע אפשר לקבל אותו בזמן בכרזי הבריכה הבריכה השלום של —50 ל"י אלא החזרה.
חיים עמרם
ראש המועצה

חוק הנכנון והבנייה הנכנה — 1965
מרחב הבנון מקומי ראשון־ציון
הודעה בדבר הפקדת שינוי תבנית מפורטת
נכסרה בזה הודעה, בהתאם לסעיף 89 לחוק הנכנון והבנייה הנכנה — 1965 כי בכרזי הועדה המחוזית להבנון ולבנייה, בזה הבריכו ובכרזי הועדה המקומית להבנון לבנייה ראשון־לציון הוסיף שינוי הבנייה כפורטת הנוכרא „שינוי תבנית מפורטת מס' רצ/16/א".
הלוקה לפרטים, קבלה שמה לבנון צבוני, מעודת והרחבה הנכנה, ביחד עם ההרים הבצירוף אליו. ואלה הם הסמוים הכלולים בשינוי הבנייה: גוש 3938, חלקה 7, חלק מחלקה 48.
כל הבעונין בשינוי התכנית הנאי לעיין בו ללא השלום בימים ובשעות הכרכרדים האמורים פרטים לקהל.
כל הבעונין בקרקע, בבנין או בכל פרט הבנוני אחר הרואה את עצמו נפגע על ידי שינוי הבנייה וכן כמבנים ועזה בקרבת המרחב הבנון שלה כלול בתחום התכנית או גובל אותו, רשאי הוא תרכים בזה פרטומה של הודעה זו ברשומות לוגרש הבנוגות לשינוי הבנייה בכרזי הועדה הבקומית האמורה.
א' ניסן תשלים — 16.3.72
א. היין, יו"ר הועדה המחוזית להבנון ולבנייה,
מחוז המרכז

חברות החשמל לישראל בע"מ
הודעה למחזיקים ב־5½% אגרות חוב 1972—1983
התשלום השלישי־עשר של הריבית והפרשנות על 5½% אגרות חוב 1972—1983 יינתן החל מיום 30 באפריל 1972 כדלקמן:—
למחזיקים באגרות חוב למוכ"ז
הריבית תשולם על ידי הבנקים נגד הלום מס' 13.
למחזיקים באגרות חוב רשומות עד שם
תשלום הריבית ייעשה על ידי הוצרה בדיסקין.
הריבית תשולם בהתאם הבנייה בשיעור של 51.3564%

מוצרי ILFORD בשרות
המדע • הרפואה • התעשיה
הצלום לחובבים ומקצועני
שני הסרטים החדשים
ILFORD
HP 4 FP 4
להגדלות מוצלחות בגודל המפורסמים
ILFOBROM
מכריק בע"מ
LUMIÈRE
LUMITRA MEGALITRA
להשיג בכל בתי המסחר המובחרים לצלום
השגנים:
א. ברנר
BERNER
ובניו בע"מ

מיכל ואודיאל ראודניץ
שמחים להודיע על הולדת בנם
אח לאילן ועודד.
22.4.72, רמת־השרון

בחוף „קיים ושיים"
בקיסריה דרומית
קיים ושיים בקיסריה
מסעדת שרות עצמי:
מבחר מאכלים טעימים
במחיר סביר
ממסעף פרדס חנה כביש חיפה תל־אביב ישן
ישר לכוון הים
טלפון 063 88161

אדיסון
רב־שיפועי*

M.B.*
הלהב הרב־שיפועי של אדיסון
מבטיח גילוח חלק יותר
וגילוחים רבים יותר!
*ג שיפועים בכל צד – MULTI-BEVELLED
Eddison
אדיסון פלטינום חד וחלק platinum

בחדר התצוגות של השירות הבולאי
ת"א, רח' אלנבי 27, חדר 101
נפתחה תערוכת בולים חדשים:
• בול יום הזכרון תשל"ב
• בולי יום העצמאות תשל"ב
• בול קבר יתרו
התערוכה פתוחה לקהל בימים א', ב', ג', ה' בשעות 8.00—14.00 ובימי ד' בשעות 8.00—13.00, 16.00—18.00
הכניסה חופשית הכניסה חופשית

هكذا من الأصل

מכאן מן الأصل

הדרך היפאנית לדיוק

סיטיזן שעוני איכות-במחיר סביר

יושבה המחלוקת צים־איגוד הימאים

מאת כתב „הארץ" בחיפה

המחלוקת שנתעוררה באחרונה בין איגוד הימאים לצים בעקבות רכי־שת שתי אניות המכולה בדגל גר־מני על ידי חברת הספנות הלאו־מית, יושבה בפגישה שקיימו שלי־שום חברי מזכירות האיגוד עם מנכ"ל צים מר מ. קשתי, נודע לכתב „הארץ".

מר קשתי הבטיח כי גם ל־הבא תתבסס צים על הדגל הישראלי והימאי הישראלי. כן הצטרף מנכ"ל צים לתביעת האיגוד להקמת מועצת ספנות לאומית שתהווה מדיניות ה־ספנות הישראלית.

מר קשתי הדגיש כי בעיסקת שתי אניות המכולה הגרמניות הסכה צים 15 מיליון דולר — ההפרש בין ה־מחיר ששילמה בעד שתי אניות ה־מכולה בדגל גרמני ובין מחירן של שתי אניות המכולה שעמדה לרכשן ובימלה רכישה זו לאחר שנודמנו לה שתי האניות הגרמניות.

3 נהרגו ו־7 נפצעו קשה — בתאונות

(צ). — זהבה כוכבי (10), ממר־שב טירת שלום, נהרגה ביום ג' ב־לילה מפגיעת אוטובוס כאשר הנתה את הכביש בין רחובות לגס ציונה. שניים מחברותיה, אחיות, נפצעו קשה. התאונה אירעה סמוך ל־11 בלילה כאשר קבוצת ילדים חצתה את הכביש. אוטובוס, נהוג בידי משה לוי (39), מרחובות, פגע ב־ילדים. זהבה כוכבי נפצעה קשה ו־מתה בדרך לבית החולים. ברוריה אדמוני (8) ואחותה רגינה (12), אף הן מטירת שלום, נפצעו קשה. נהג האוטובוס נעצר לחקירה.

✱ מיכאל ביטון (48) מיהוד נה־דג ביום ב' בלילה כאשר מכונית פרטית פגעה בו בצת שהלך בשולי הכביש המקשר את גמל לוד עם אזור התעשיה האווירית. הוא נפצע קשה וכת בדרך לבית החולים תל־השומר. נהג המכונית הפרטית, פנ־חס דרישט (27), מפתח תקוה, נעצר על ידי המשטרה לחקירה.

✱ אדם אחד נהרג וחמשה אנ־שים נפצעו קשה, בתאונות דרכים שאירעו בערב החג במרחב תל־אביב.

ברחוב בלפור בבת־ים, איבד נהג מכונית פרטית איתן מוברוב (19), מרחוב מסריק 8 בת"א את השלי־טה על רכבו. הרכב עלה על ה־מדרכה והתנגש בעץ. המכונית נמ־חצה והצעיר נפצע קשה ובדרך ל־בית חולים דחולו מת.

ברחוב בלפור בבת־ים, פגע עכבר במשאית הונה. ניסתי הנגדי, לילי שפירא (22), מבת־ים, עודד חדד (28), מחולון ואפרים שרצקי (24), מחולון, נפצעו קשה ואושפזו בדר־נה'. בתאונה נוספת שאירעה ב־רחוב מזריקין ברמת גן פגע סנדר בטלוש הולכות רגל שהלכו על ה־כביש. אחה מבין הולכות הרגל כר־מלה שטון (18) מבני ברק נפצעה קל ואילו שתי האחרות אידה דליה (21), מתל אביב הילדה שודה (19), מבני־ברק נפצעו קשה. כלן אוש־פזו בתל־השומר.

450 אלף ל"י — מענק מחקר לפרופ' נתן שרון

(צ). מכוני הבריאות הלאומיים של ארה"ב מסרו לפרופ' נתן שרון מה־מחלקה לביאופיסיקה של מכון רצ־מן מענק בתיבר בסך 450 אלף ל"י להמשך בחקרו של תלונות הכאב אנוים המבית חי־דקים על ידי הפר־מת הדופן הפנימי אותם. מלחמים

פרופ' נתן שרון

נתגלה לפני כ־50 שנה על ידי פסר אלכסנדר פלמינג, כגלה הפנצילין. בזמנו האמינו כי הלחומים יוכל ל־שבש תרופה יעילה לטחלה הנגרמות על ידי חיידקים אולם עד כתרה הת־ברר שהיא פיצל רק על כספר כ־מב צם של חיידקים ובתנד כאלה שא־נם מזיקים לאדם.

פרופ' שרון הגיבק בחקר חלרי־דם כבר זה 10 כנים פרנה מספר דרכים חדשות לחקר האנים וגילה כמה מחטניתיו סלא הי ידיעה.

נלכד מחבל מבוקש

(ל.מ.ש.). עדשות הבטחון לכדו מחבל מבוקש בכפר אידנה שבגבעת חברון. אתמול ב־7.30 בערב נתקל משטר במחבל, יוסף מחמד דיב, המכונה אבו־ריאד, בסמוך שממע־רב לכפר. בחילופי אש נפצע האיש ונתפס. בחקירה הודה כי השתתף במספר רב של פיגועים ובינהם גם הנחת המטען ליד תל־מריאה בסמוך אשתקד שגרם למותם של ארבעה קציני צה"ל.

משרומה באורדע

מאת סופר „הארץ"

מהומה פרצה אתמול בקולנע אור־דע כאשר בעל הקולנע סירב לכבוד כרטיסים בתיר המיוחד ליום הצב־מאות של 60 אנורות עליו הוכא צו מיוחד של שר הפנים, ומען כי הר־דנות בראדיו ובעתונות אינן מחיי־בות אותו. כאות אורחים, שהצטופפו לפני קיפה הקולנע, נתבעו על ידי הבעלים לסלם את המחירים הרגי־לים. כאשר סירבו לעשות זאת, סגר בעל הקולנע את הקופה והדליק את המסנרה. בסוף מה הדיעה המש־טרה לקהל הצופה בעור כי עליהם לסלם את המחירים הרגילים ולא את המחיר עליו הוכא צו של 60 אנורות.

ברכה מרומניה לוועידת מק"י הנפתחת הערב

מאת סופר „הארץ" לענייני מפלגות

הרעד המרכזי של המפלגה הקו־מוניסטית הרומנית שלח ברכה ל־ועידת מק"י, הנמדה להיפתח ה־ערב בהיכל שם בתל־אביב. זו הבר־כה היחידה שהגיעה לוועידת מהגוש הסובייטי, המחרים את מק"י.

נוסף לכך נתקבלו במק"י ברכות מרכזי מפלגות קומוניסטיות בשחדיה ובאייר סאוריציוס ומהארגון המתחר־תי של הקומוניסטים הספרדיים, ע־מרכזו במדריד. כן שלח את ברכתו מרכז „היומה הקומוניסטית" בצר־פת, הפרל כאופוזיציה לקו הרסמי של המפלגה הקומוניסטית הצרפתית, המסכת ללא סייג במדיניותה של מרחיב.

✱ קצין המשטרה מפקח נתן הרכון מבשרות נפת עכו, הועלה ביום שלישי לדרגת פקח.

מסכימים להבאת פועלי בנין מחו"ל

מאת סופר „הארץ"

הסתדרות פועלי הבניין תתן הס־כמתה להבאת פועלי בניין מחו"ל לשם בנייה לשיכון עולים, זוגות צ־עירים ופיתוח משכנות עתי — הח־ליטה המזכירות בישיבתה האחרונה.

מזכיר הסתדרות פועלי הבניין, מר מרדכי אמסטר, אמר כי ההסכמה ל־ייבא פועלי בניין, ותינתן, רק לאחר שייעשו כל המאמצים לבצל את כח האדם המקומי כולל אפשרויות ה־הכשרה המקצועית והעבודת בעלי המקצועות כישוב אחד לאחר.

✱ בתואר על הקפאה בשיפור ה־הסבות הסוציאליות וקבלת החלטה להשמיד את קיבצת הוויקנה על סכום של 111 ל"י לבודד, הגיש חבר ה־ועדה המרכזת ומ"מ יו"ר המרכז ל־בטחון סוציאלי מר אהרון אפרת.

רבין: ארה"ב אינה יכולה לכפות פתרון

ספק אם המזה"ת יועלה בפיסגה במוסקבה

(ע). שגריר ישראל בארה"ב, מר יצחק רבין, אמר כי מאז מלחמת ששת הימים לא היה מצב שפיר כמו עתה ביחסי ארה"ב—ישראל, וכי הוא אינו סבור שהממשל ה־אמריקאי יכול או מתכוון לכפות פתרון כפוים על ישראל בעקבות פגישת הפיסגה הקרובה במוסקבה.

מר רבין רואיין על־ידי גדעון לבאר בתכניתו ראיון החדש ש־שודר ביום הצעמאות. מר רבין אמר כי הוא בטל ספק אם לבריה"מ יש כוונה הרבון לכפות פתרון על מצ־ריים. הוא הדגיש, כי ישראל, מכל מקום, מחויבת והחוק בדבה שהס־דר באיזור יכול להיות רק בין ה־צדדים ולא בין המעצמות. עם זאת, אם יגיעו המעצמות להחלטה שצ־ריך לסיים לבניית תנאים שייקדמו פתרון לסכסוך על ידי הצדדים ה־נוגעים בדבר, תהיה תוצאה חיובית לפיסגה.

וייטנאם

מר רבין הבע הערכה לגבי חי־דוש הקרבות בווייטנאם, בציינו כי בכלב זה עיין ידה של ארה"ב על העליונה, כלומר שהמיבחן הקשה ביותר בו הוצמדה מדיניות הווייט־נ־מ־ה של הנשיא ניכסון לא כשל־לה, לדיעתו — ביתתיים הצליחה.

לשאלה כיצד הכפיה התפתחות בווייטנאם על הפיסגה במוסקבה יתל אזורה, השיב השגריר כי אם לא ההל הרעה בכצב הצבאי, יגיע ניכסון למוסקבה חזק יותר וידבר עם מתון עמדה־יכוח גדולה יותר. וכלל שארה"ב מפגינה יותר נכונות לעמוד בדבה ולמנע מצב השני הכתבת מהלכים בכתח. כן יהיה לכך אפקט מרגיע ומרחיע לגבי סכ־נת הפגיעה למורח התיכון.

מר רבין סבור גם כי הפגנת הכח האמריקאי בווייטנאם, המופעל בעי־קר כן הים ובמתך נושאות־מטוסים, השוב מאד שתרגנן את זכרונם של כל מיני גורמים השוכנים באגנו ה־מורחי של הים התיכון. „אני בטוח מלא נהה וקוים לטיל מזה, אבל סוב שיידע שיש עדיין אמריקה הרואה עצמה אחראית לשמירת אי־זה שהוא איזון שבלעדיו לא יכון השלום בעולם", הטעים השגריר.

הוא הוסיף, כי כרגע מפידים ה־סימנים שאין שום הפרעה בהכנות הסכניות לפיסגה במוסקבה.

מר רבין מעריך כי באירה שנוצרה עתה יצטמצמו נושאי הדיונים במוסקבה לנושאים הדיוניים ביותר לשתי המע־צמות, כמו הגבלת השימוש ב־מירוץ האסטרטגי וכן כמה בע־יות באירופה והיחסים הבר־לאטרליים ביניהן, ואילו נו־שאים כישגים כמו המזרח התיכון ספק אם יעלו.

השגריר נשאל, מה מעוניינת ישר־אל „להכניס למזרה הדיפלומטית של ניכסון" אם יעלה נושא המזרח התיכון. הוא השיב, כי יש להחדיר להכרת הרוסים שהסכסוך באזורנו מורכב ומסובך וחייב להיפתר בין הצדדים בלבד. לכן תפקיד המצע־מות להביא למצב שימצע עימות בין המעצמות, הדרך הטובה ביו־תר לכך היא לבסס את הפסקת ה־אש ולייצור מצב של ניתוק־מגע בין הכוחות הלוחמים בצורה כזו שת־צומצם סכנת חידוש האש. אז ייע־שה החיפוש אחר פתרון מדיני באי־זורה ובמסגרת שקטה יותר. „זה מה שרצוי לישראל", הדגיש השג־ריר. אולם באיזו מידה ישתכבע ניכסון לפעול בכיוון זה, עוד מוק־דם לומר. מכל מקום, ישראל הצ־ליחה להחדיר לתודעת המימשל ר־הציבור האמריקאי שאין לארה"ב זכות לכפות פתרון על ישראל, וכי־כאן שאין טעם לעשות עיסקה עם הרוסים, אם אין נכונות לכפות פת־רון הכרוך בעיסקה זו.

מר רבין מעריך, כי המצרים ממ־תינים לראות מה יקרה בפיסגה ב־מוסקבה, וכי אין סכנה לחידוש ה־אש לפני הפיסגה.

היחסים עם ארה"ב

מר רבין ציין כי לא היה מצב שפיר יותר ביחסי ארה"ב—ישראל כמו עתה, וזאת ניתן להוכיח בכי־מה מישורים: א) הטענות לצרכינו הבטחוניים — כל הדרישות הרש־ראליות, מבחינת סוג, כמות ומועד די אספקה, אושרו והן בתחילת ה־בצוע; ב) נכונות לסיים בטילות על מנת לרכוש את הנשק הנדרש הבטחוני; ג) קיבלנו אישור לתרגי־מה בסך 50 מיליון דולר כמיתת כלי־כלי לניתן לישראל משום העובס הבסחוני הנרשא על גבהו; ד) פר־בות כמשלחת־אמריקאית לבילוה לדיסון, בנוסף להגדלת הסכומים בצד עודפי־מזון וכו"ב. השגריר מסר, כדבכה להיענות האמריקאית לצרכי ישראל, כי בסך הכל קיבלה עד היום ישראל כילות לרכישת נשק בסך 1100 מיליון דולר, ומזה בשלוש השנים האחרונות יותר מ־900 מיליון דולר.

גם במישור המדיני כבבה של ישראל טוב יותר לאחר שהשיבה בחיוב ליוזכה הא־מריקאית הכדור בקאנון הוא שתה בידי כצרים.

בהתיחסו לביקורו כל הסיין ב־וואשינגטון, אבר מר רבין כי ארה"ב היתה עמתה לוא ניתן היה להמקדם להסדר בין ירדן וישראל אפילו לפי־כי הסדר עם מצרים. עם זאת הגיעו האמריקאים להכרה שבדי שהיסיון יוכל ללכת להסדר כזה הוא צריך לקבל תנאים מסויימים, בעיקר ב־נושא הטריטוריאלי ובענין יהודי־ים, אשר ספק רב אם ישראל תר־כל להסכים להם ובתאי לא כשע־דיין אין כלום.

בתשובה לשאלה, אבר עוד מר רבין, כי למיטב ידעתו לא נפגש חוסיין בוואשינגטון אלא עם אנשי המימשל האמריקאי. כן אבר כי הוא ללא נרתע עם שום מנהיגים ערבים בארה"ב.

✱ אנשי מדע בעלי שם בשדה בדיעות יסתתבו בסיכמתיון על הר אנרכסיית בארדיה בין מהר בלי חברת העולם כיעדך באוניברסיטת הרבה בתחרות מאר — בנסר בחיפה.

הלוח הכפול

עמודים: 14, 15

הכל בכל כלול בלוח הכפול

199 מועמדים לבחירות ביהודה

מאת כרים עייד סופר „הארץ"

עם סיום מרצד הרשכת המועמדים לבחירות המקומיות ב־13 ערי יהודה שלשום בערב, הסתכם מספר המוע־מדים ב־199 איש המועמדים להתמו־דד על 108 המקומות במועצות ה־עיריות בבחירות שייערכו ב־3 לחו־דש הבא.

בין המועמדים נמנים רוב חברי המועצות הקיימות וכן כל ראשי ה־עיריות פרט לראש עירית בית סא־חור, ניקולא אבו עיטה, שהחליט כי במתנתו להתפנות לעסקיו הפר־טיים.

בחברון

בחברון נרשמו רק 10 חברי מו־עצת העיריה בראשותו של שיך מוח־מד עלי ג'עבר. על כן ייכרו על המועצה תצוכחית כמועצה הדרכה ללא צורך בערכה הבכה. בבית לחם השיגה הרשכה ריא גדול כי אשר הגיע מספר המועמדים ל־20 איש המתמודדים על השעה מקומות. בחלחל נרשמו 20 מועמדים ל־9 מ־קומות במועצה.

הערב בטלויזיה:

משחק השבוע עם במבה

החטיף הנחטף של אסם.

בומבה של תכנית עם במבה של אסם

מחר ב־

ידיעות אחרונות

המוסף לשבת

השבוע לכל המשפחה

בלוף בחלל הסובייטי

כיצד הצליחה ברה"מ להוליך שולל את האמריקאים ולגרום להם רגשות תיסכול בקשר להתקדמות חקר החלל

מאת ליאונרד זלדימירוב

• • •

אינפלציה... אינפלציה...

מאת צבי קסלר

• • •

סולז'ניצין נגד שודדי־הזכויות

• • •

דיוקנו של עיפר

חץ מסילבי קשת

• • •

„הבחירות לרבנות יתקיימו במועדן"

ראיון עם שר־הדתות ד"ר זרח ורהפטיג

מאת מנחם ברש

• • •

מוקדי־יכוח בישראל

סידרה מאת ש"ע יהו בן־פורת

• • •

גיבורי העבר הנערצים מעולם הסרטים

מאת רוברט סטאפורד

• • •

ישראל ו„העולם השלישי"

מאת דוד הורוביץ

• • •

עמי אדצני

משלי ציון מאת אדם ברוך

• • •

וידויה של נערת־טלפון מן הצמרת

מאת בהיה ברקמן

מדוריהם הקבועים של

חיים חפר, עמוס קינן, ביעז עברון, דידי מנוסי, וזיוה ירב

כל חדשות מדיניות, כלכלות אחרונות

שאל בעצת אנשי הרפואה

השמפו הרפואי MEDI-SHAMP

לדיפוי ולמניעת קשקשים

להשיג רק בבתי מרקחת

מדי שאמפ

פלנשקס המבצע הישראלי בענף המוצרים הבינלאומי

הוצאת עם עובד

אם טרם קראת — קרא עכשו את הספר

„כבוד הנשיא"

שמחברו כ. א. אסטוריאס

הוכתר בפרס נובל לספרות

הטעם ב„ספריה לעם"

272 עמ' ✱ מחיר 3.90 ל"י

קרא את הספר הידוע

„הקידמה ואכזבותיה"

מאת פרופ' רמן ארון

אשר האוניברסיטה העברית מעניקה לו תואר דוקטור כבוד

„ספרית אפקים"

346 עמ' ✱ מחיר — 6 ל"י

לכל המתענינים במלכלה — לאנשי המקצוע, סטודנטים ולקהל הרחב

סוף־סוף אפשר לקרוא בעברית את ספרו המפורסם של

גון ק. גלבריית

„חברת השפע"

שהופיע זה עתה ב„ספרית אפקים"

האזינו

בשבת ה־22.4.72

בשעה 1.00 אחה"צ

לתכנית בגלי צה"ל

„שאלות אינשיות"

שיחתו של

מ"מ יושב ראש

מרכז הקבלנים והבונים,

מהנדס דוד שטרן

עם יעקב אגמון.

HEBREW on RECORDS.
The Easiest way to learn the language in your spare time.
Beginner's set. IL. 97.50.
Comprehensive IL.125.00.
other languages on records also available.
DANGOOR Ltd., 44 Petah Tikwa Rd., Tel-Aviv. Phone 36247.

FÜR SIE מס' 5

גליון אופנה

מרגדל

שכל אשה

תמצא בו ענין

להשיג בקיוסקים

היום הגרלת מפעל הפיס

מפעל הפיס

חברת פוספטים בנגב בע"מ

אגף אספקה — ת"א

מכרז מס' 6/72

לנהול מטבח פועלים במפעל אורון

הצעות בצירוף ערבות (שטר בטחון) בסך 20,000 ל"י יש להגיש למשרדנו בת"א, הקריה, רחוב ט' מס' 8 — אגף אספקה עד יום 10.5.72, שעה 12.00.

מפרט לנהול המטבח אפשר לקבל באגף אספקה בתל־אביב או באורון במחלקת המשק.

אין החברה מתחייבת לקבל את ההצעה הזולה ביותר או כל הצעה אחרת.

מלון מוטל צפת

הר כנען צפת

החדש והחדיש במלונות הגליל

****, 4 כוכבים

הנהלת מוטל צפת מבקשת סליחת לקוחותיה וידידיה על סלא היה באפטרותה להענות לכל הבקשות בחג הפסח מחוסר מקומות במלון.

נותרו מקומות לחג השבועות

3 ימי פנסיון מלא 18—21.5.72

מקבלים חתמות לעונת הקיץ

אנא הקדימו והזמינו:

מלון מוטל צפת — בית מאיר

מיכר 067-30914-15

ת. ד. 41 צפת

זכה בתואר בית העסק הנבחר 1972

מרס משכמו ומעלה...

מריאנה 196 ל"י

80.- ל"י

195.- ל"י

645.- ל"י

80.- ל"י

שולחן אוכל 490 ל"י

1435.- ל"י

680.- ל"י

780 ל"י

290.- ל"י 135×70 (+100) cm.

...ואמנם באף מקום אחר לא תמצאו מבחר עשיר כבבית מרס מרכז הריהוט הנחל בישראל. לרשותכם 2000 מ"ר של תצוגת הריהוט מתמדת מעוצבים בטוב טעם (מיצור מקומי ויבוא) במחירים הנמוכים ביותר בישראל.

בית מרס

תל אביב, הרצל 158
רמת גן, הרצל 75
חיפה, הנשיא הדר, נורדאו 15

MAY-TAL Adv. מיל מאיר

לעולים חדשים ובמורי מס
מטבל אישי ואספקה מהירה